

PROY 61167
PC-223

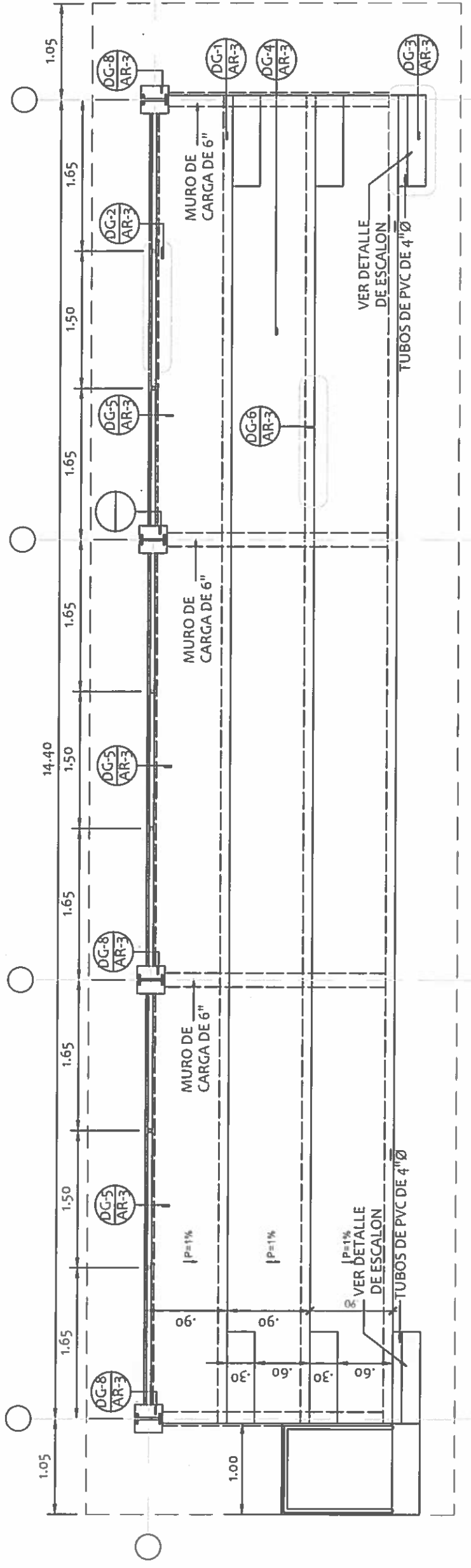

PLANTA ARQUITECTONICA
GRADERIAS
ESCALA: 1:50

NICASIO SAENZ GARCIA
INGENIERO CIVIL
Lic. N° 95-006-080
Ministerio de la Presidencia
Dirección de Asistencia Social

 REPÚBLICA DE PANAMÁ GOBIERNO NACIONAL	DIRECCION DE ASISTENCIA SOCIAL PROYECTO N° : NOMBRE DE PROYECTO:	FIEL COPIA DE FIRMA Y SELLO DEL ORIGINAL QUE REPOSA EN NUESTROS ARCHIVOS.  ING. NICASIO SAENZ SECCION DE EVALUACION - PLANOS Y ESPECIFICACIONES
DISEÑO: DIBUJO: CALCULO: REVISION: ESCALA	CODIGO: FECHA: HOJA DE: MODIFICACION: FECHA	

PROY 61167
PB-222

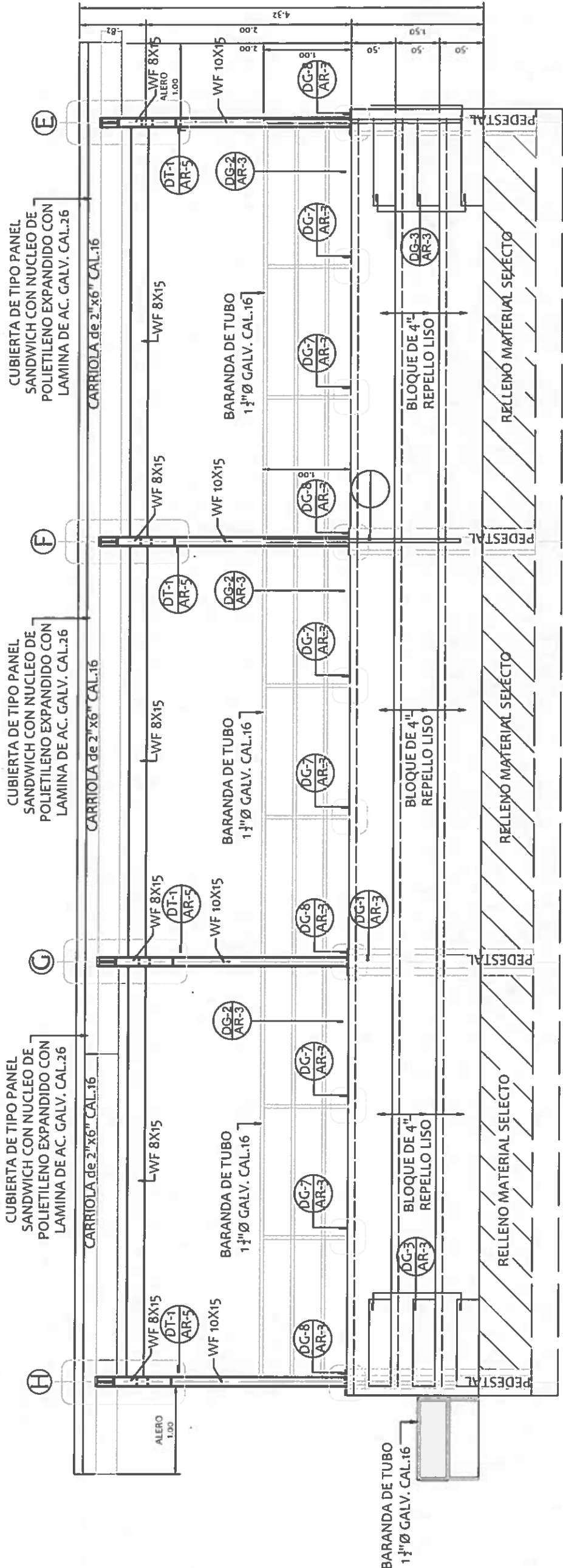



ELEVACION FRONTAL

GRADERIAS

ESCALA: 1:50

NICASIO SAENZ GARCIA
INGENIERO CIVIL
Lic. N° 95-006-080
Ministerio de la Presidencia
Dirección de Asistencia Social

 REPÚBLICA DE PANAMÁ GOBIERNO NACIONAL	DIRECCION DE ASISTENCIA SOCIAL PROYECTO N° : NOMBRE DE PROYECTO:	FIEL COPIA DE FIRMA Y SELLO DEL ORIGINAL QUE REPOSA EN NUESTROS ARCHIVOS.  ING. NICASIO SAENZ SECCION DE EVALUACION - PLANOS Y ESPECIFICACIONES
DISEÑO: DIBUJO: CALCULO: REVISION: ESCALA:	CODIGO: FECHA: HOJA DE: MODIFICACION: FECHA:	

PROY 61163
128-221

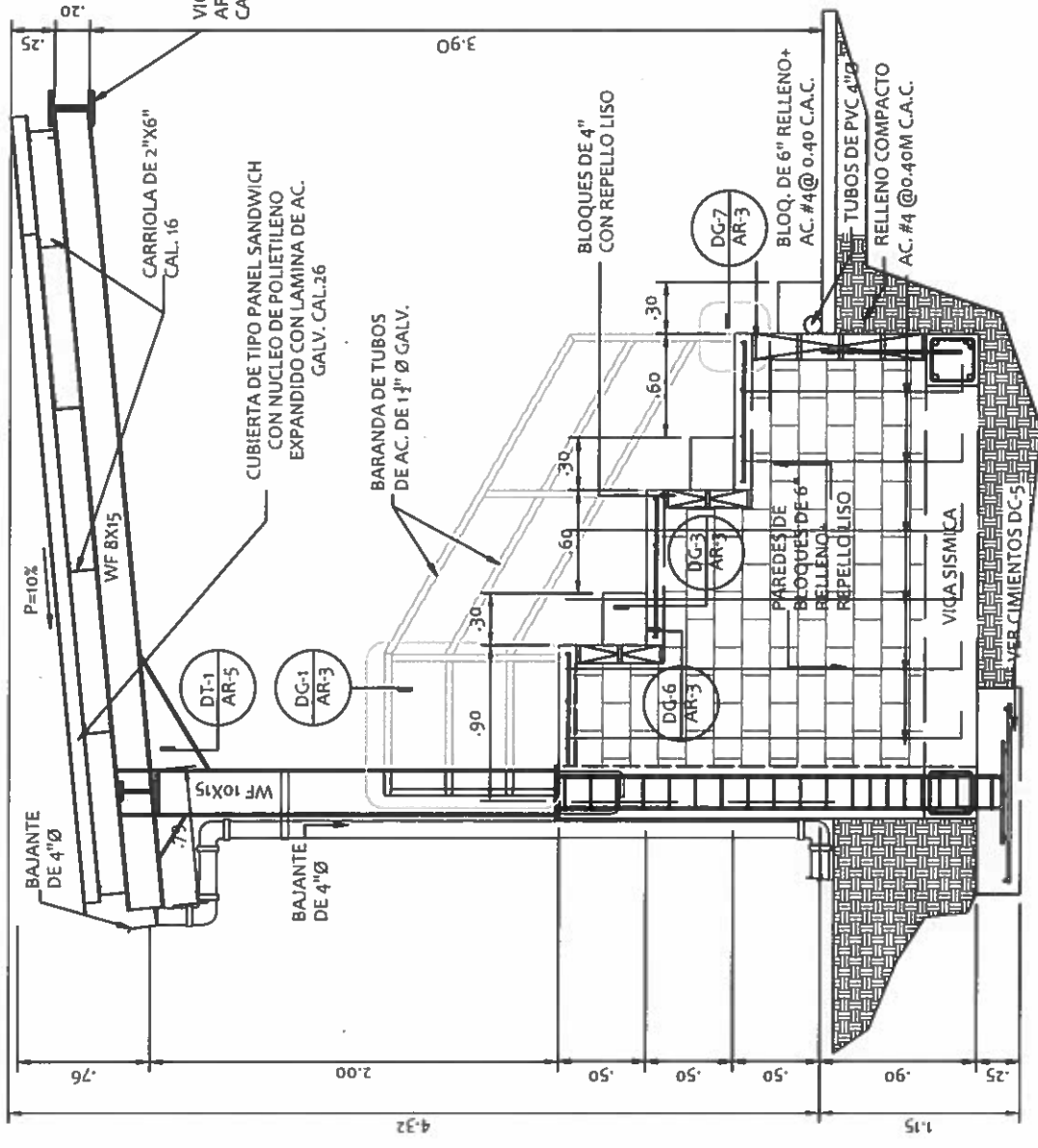

SECCION ESTRUCTURAL
GRADERIA
ESCALA: 1:33 1/3

NICASIO SAENZ GARCIA
INGENIERO CIVIL
Lic. N° 95-006-080
Ministerio de la Presidencia
Dirección de Asistencia Social

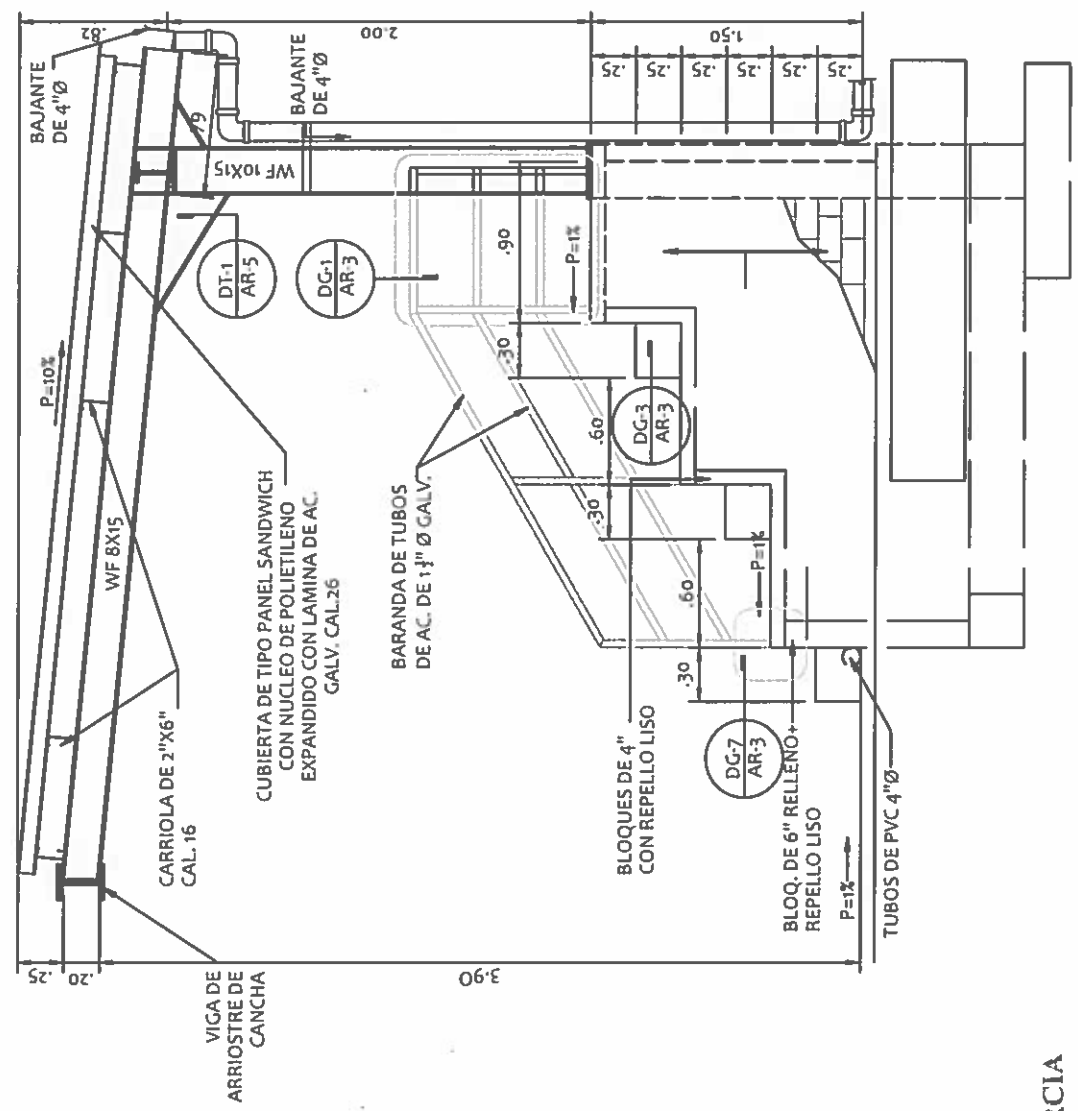

ELEVACIONES LATERALES
GRADERIA
ESCALA: 1:33 1/3

 REPÚBLICA DE PANAMÁ GOBIERNO NACIONAL	DIRECCION DE ASISTENCIA SOCIAL		FIEL COPIA DE FIRMA Y SELLO DEL ORIGINAL QUE REPOSA EN NUESTROS ARCHIVOS.	
	DISEÑO:	PROYECTO N° :	CODIGO:	FECHA:
BIBLIOTECA:	NOMBRE DE PROYECTO:	FECHA:	MODIFICACION	 ING. NICASIO SAENZ SECCION DE EVALUACION - PLANOS Y ESPECIFICACIONES
CALCULO:	ESCALA:	HOJA DE	MODIFICACION	
REVISION:		MODIFICACION	FECHA:	
ESCALA:		MODIFICACION	FECHA:	

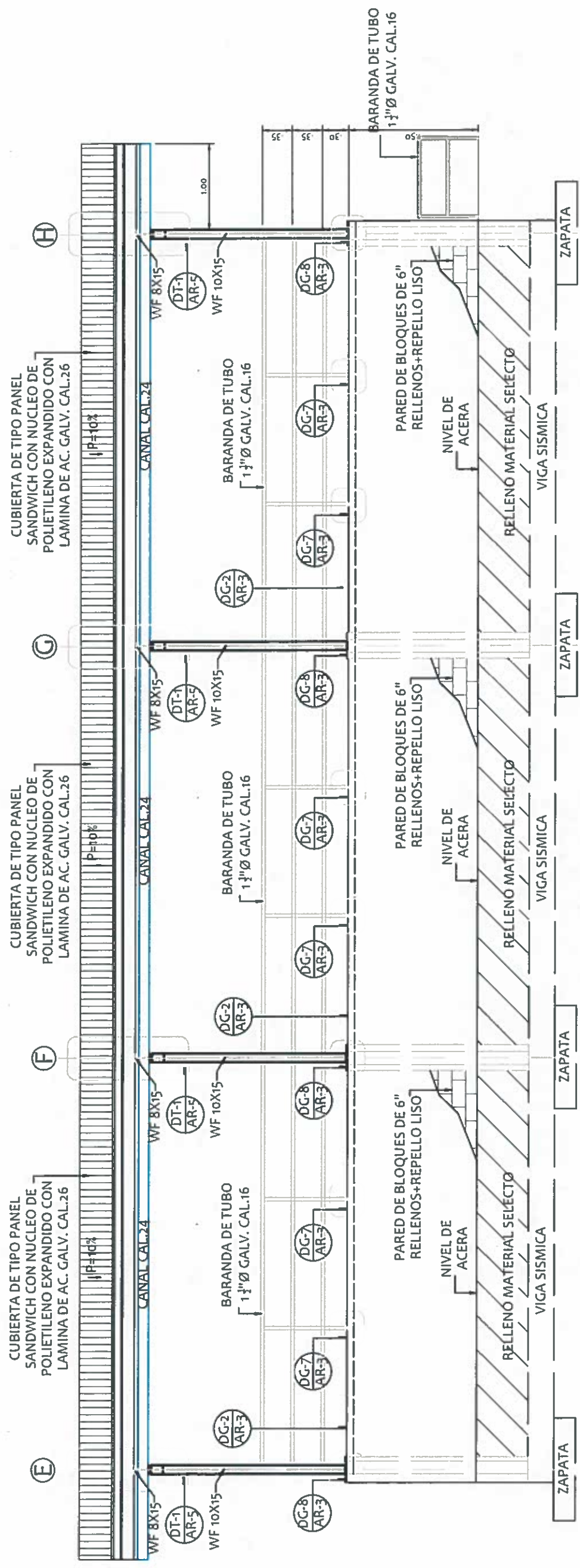

ELEVACION POSTERIOR GRADERIAS

ESCALA: 1:50

NICASIO SAENZ GARCIA
INGENIERO CIVIL
Lic. N° 95-006-080
Ministerio de la Presidencia
Dirección de Asistencia Social



REPÚBLICA DE PANAMÁ
GOBIERNO NACIONAL

DIRECCION DE ASISTENCIA SOCIAL

PROYECTO N° :

NOMBRE DE PROYECTO:

CODIGO:	
FECHA:	
HOJA DE:	
MODIFICACION:	
FECHA:	

FIEL COPIA DE FIRMA Y SELLO DEL ORIGINAL
QUE REPOSA EN NUESTROS ARCHIVOS.

ING. NICASIO SAENZ

SECCION DE EVALUACION - PLANOS Y ESPECIFICACIONES

Y120V-61167
PE-R19

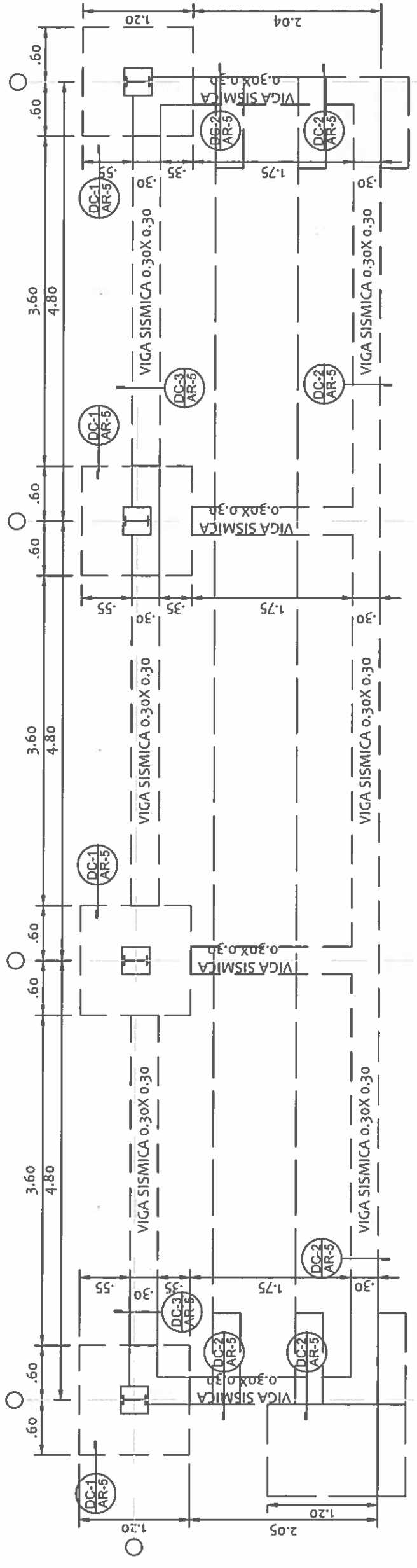

PLANTA DE CIMIENTOS
GRADERIAS

ESCALA: 1:50

NICASIO SAENZ GARCIA
INGENIERO CIVIL
Lic. N° 95-006-080
Ministerio de la Presidencia
Dirección de Asistencia Social

 REPÚBLICA DE PANAMÁ GOBIERNO NACIONAL	DIRECCION DE ASISTENCIA SOCIAL		FIEL COPIA DE FIRMA Y SELLO DEL ORIGINAL QUE REPOSA EN NUESTROS ARCHIVOS.	
	PROYECTO N° : NOMBRE DE PROYECTO:	CODIGO: FECHA: HOJA DE: MODIFICACION: FECHA:	 ING. NICASIO SAENZ SECCION DE EVALUACION - PLANOS Y ESPECIFICACIONES	

PROY 61167
P2-219

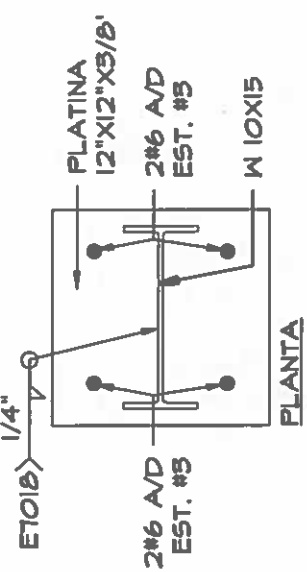

DET. PLATO DC-4 AR-5
ESC: 1/10

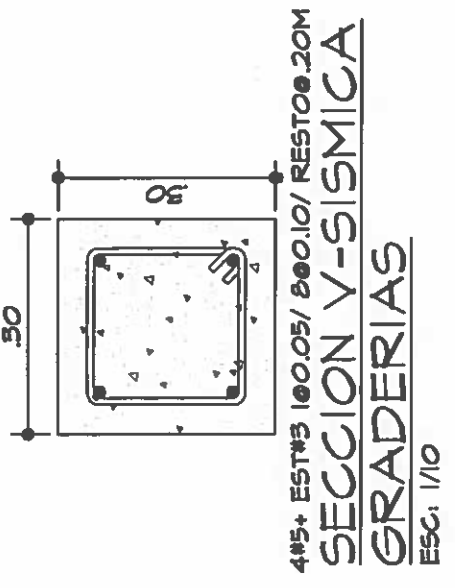

SECCION V-SISMICA GRADERIAS
ESC: 1/10

NICASIO SAENZ GARCIA
INGENIERO CIVIL
Lic. N° 95-006-080
Ministerio de la Presidencia
Dirección de Asistencia Social

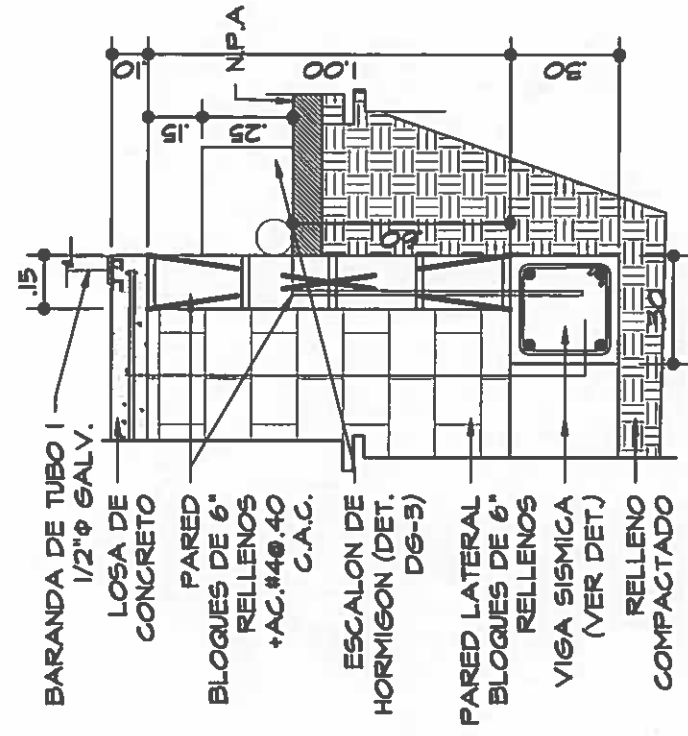

DET. CIMIENTO MURO DE CARGA DC-2 AR-5
ESC: 1/20

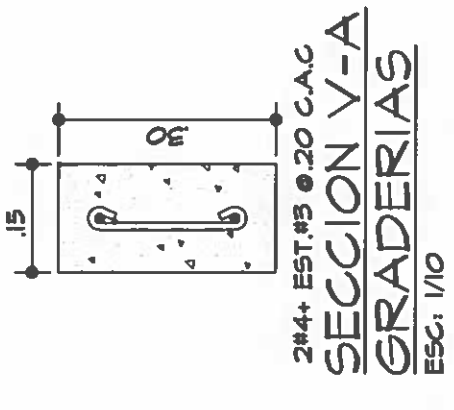

SECCION V-A GRADERIAS
ESC: 1/10

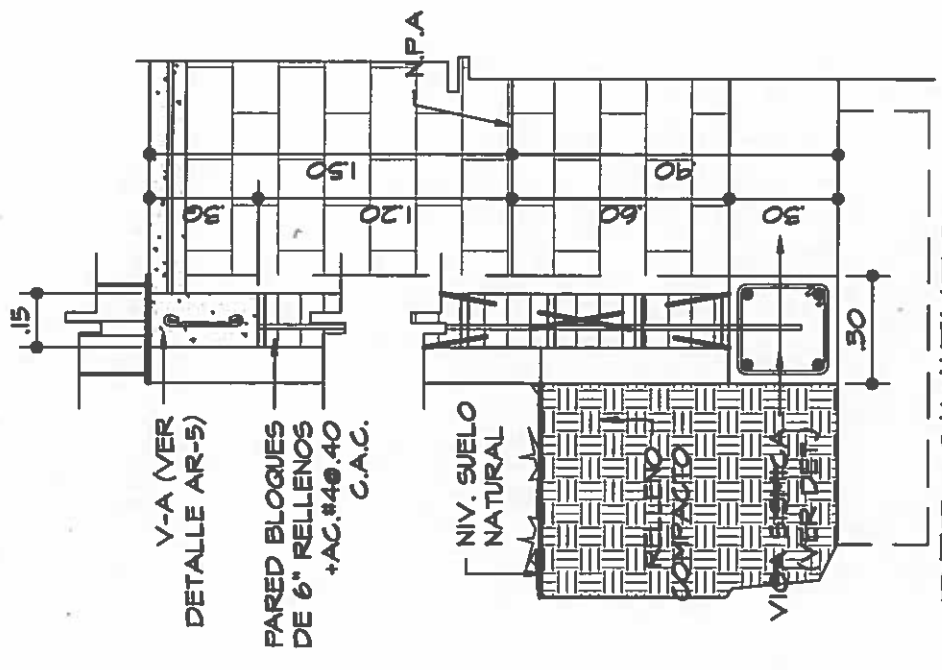

DET. CIMIENTO MURO DE CARGA DC-3 AR-5
ESC: 1/20

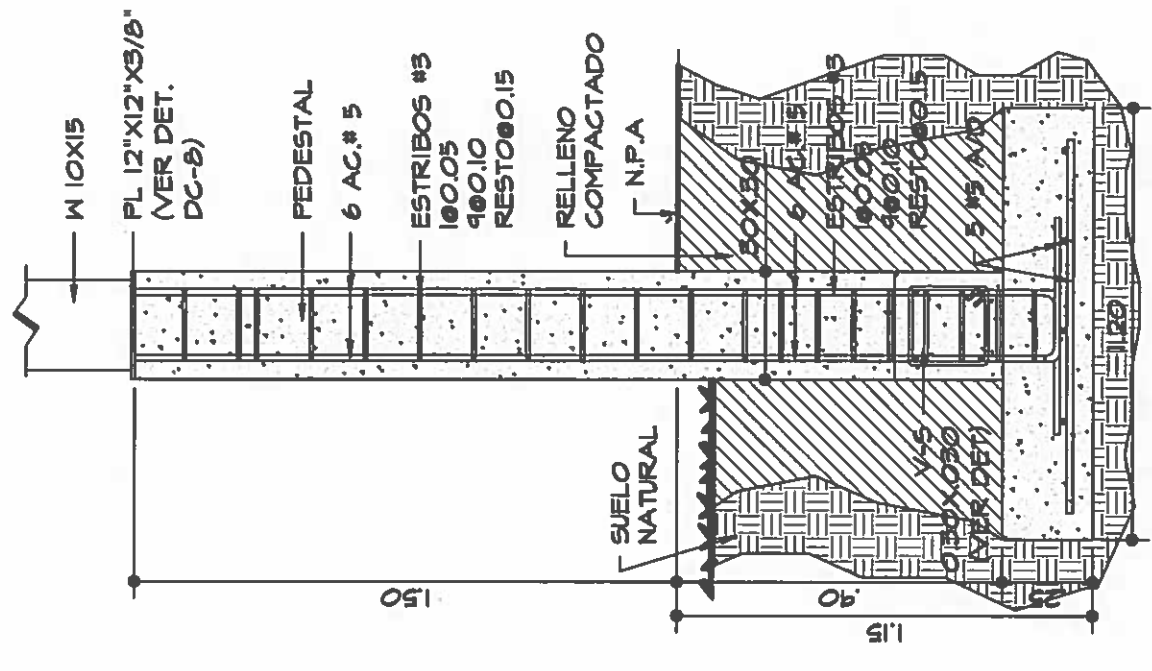

SECCION DE CIMIENTO TYPICO DE COLUMNA SC-A AR-5
ESC: 1/20

REPÚBLICA DE PANAMÁ
 GOBIERNO NACIONAL

DIRECCION DE ASISTENCIA SOCIAL		PROYECTO N° :	
NOMBRE DE PROYECTO:		FIEL COPIA DE FIRMA Y SELLO DEL ORIGINAL QUE REPOSA EN NUESTROS ARCHIVOS.	
DISENO:	DIBUJO:	CODIGO:	FECHA:
CALCULO:	REVISION:	HOJA DE MODIFICACION:	FECHA:
ESCALA:			

ING. NICASIO SAENZ
SECCION DE EVALUACION - PLANOS Y ESPECIFICACIONES

PROY 61167
PE 27

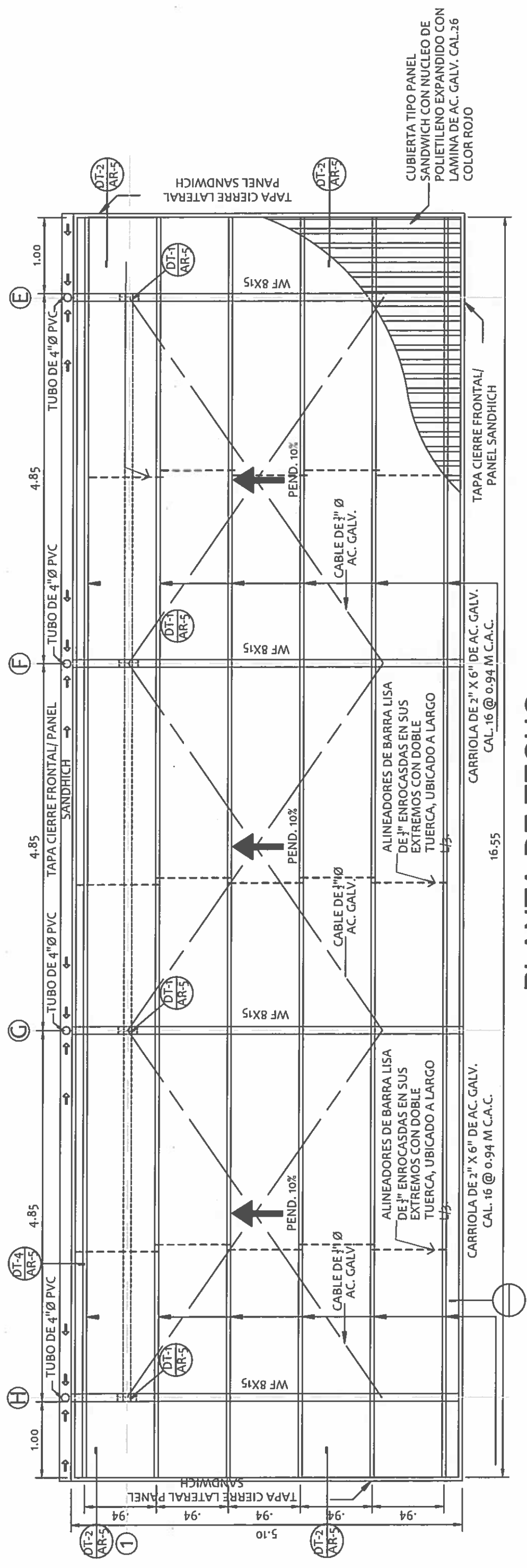

PLANTA DE TECHO
GRADERIAS

ESCALA: 1:50

NICASIO SAENZ GARCIA
INGENIERO CIVIL
Lic. N° 95-006-080
Ministerio de la Presidencia
Dirección de Asistencia Social

 REPÚBLICA DE PANAMÁ GOBIERNO NACIONAL	DIRECCION DE ASISTENCIA SOCIAL PROYECTO N° :	FIEL COPIA DE FIRMA Y SELLO DEL ORIGINAL QUE REPOSA EN NUESTROS ARCHIVOS.
	NOMBRE DE PROYECTO:	SECCION DE EVALUACION - PLANOS Y ESPECIFICACIONES
DISEÑO: _____ DIBUJO: _____ CALCULO: _____ REVISION: _____ ESCALA: _____	CODIGO: _____ FECHA: _____ HOJA DE: _____ MODIFICACION: _____ FECHA: _____	 ING. NICASIO SAENZ

PROY 61167
PE-816

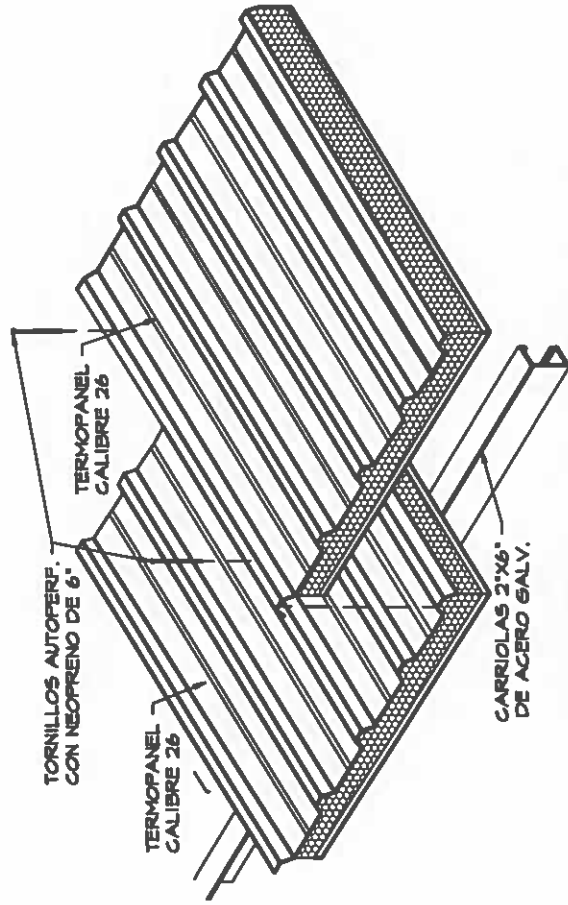

ISOMETRICO DE COLOCACION DE TECHO TIPO TERMOPANEL
ESC. 5/8

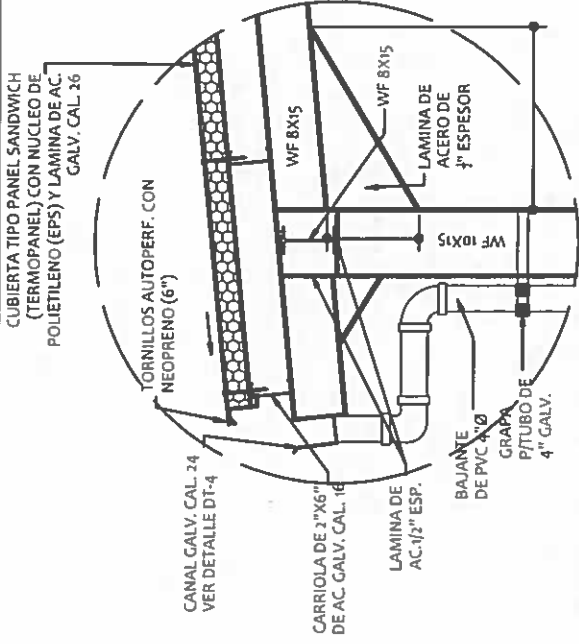

DET. DE TECHO CONEXION DT-1 AR-5
ESC. 1/20

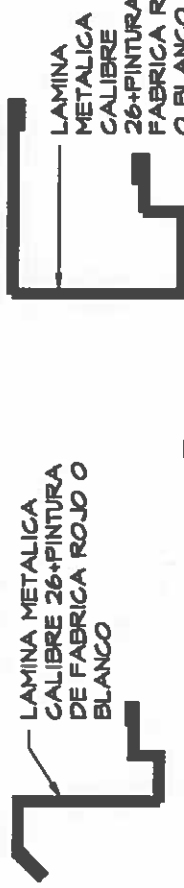

REMATE FRONTAL Y FRONTAL DT-6 AR-5 DT-7 AR-5
ESC. 1/5

NOTAS ESTRUCTURALES:

LAS BARRAS DE REFUERZO A UTILIZARSE TENDRAN DE CEDENCIA DE 60,000 LB/PULG², LAS SECCIONES DE ACERO ESTRUCTURAL TIPO WF CHANELES Y PLATINAS CUMPLIRAN CON LA ESPECIFICACION DEL ACERO.

TODOS LOS ACEROS A UTILIZAR SERAN GRADO 40. TODO EL HORMIGON A UTILIZAR TENDRA UNA RESISTENCIA DE 4,000 LB/PLG² A LOS 28 DIAS A MENOS QUE INDIQUE LO CONTRARIO.

CUALQUIER CAMBIO A REALIZARSE EN EL DISEÑO ORIGINAL DEBERA SER CONSULTADO POR EL ING. ESTRUCTURAL.

EL MEZCLADO DEL HORMIGON PARA HACERSE MANUAL O MECANICAMENTE Y EL VACIADO SERA CONTINUO HASTA EL LIMITE ESPECIFICO.

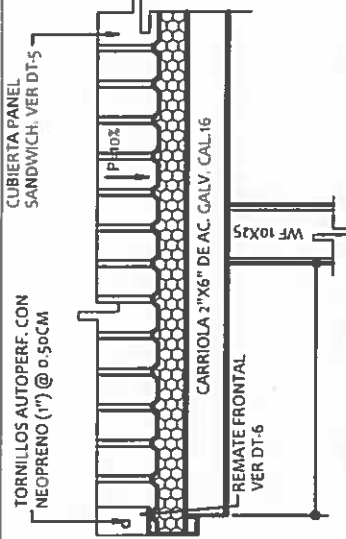

DETALLE DE TECHO DT-2 AR-5
ESC. 1/20

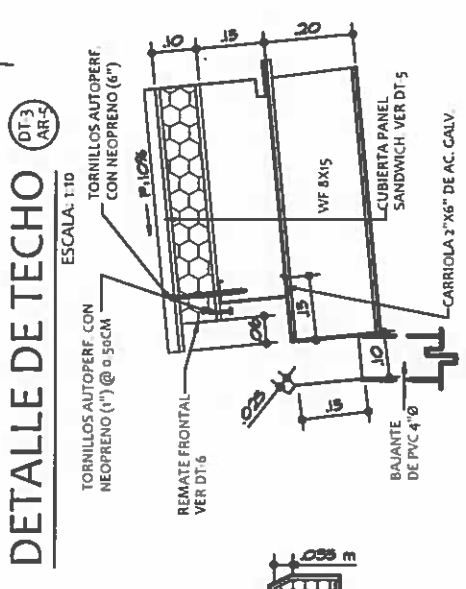

DETALLE DE TECHO DT-3 AR-5
ESCALA: 1/10

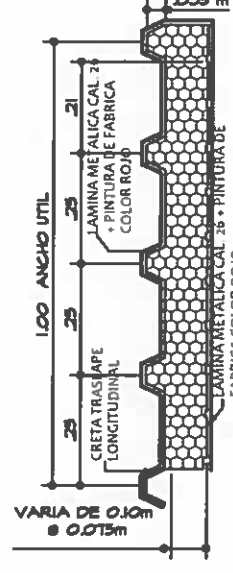

DET. TECHO PANEL SANDWICH DT-5 AR-5
ESCALA: 1/10

DETALLE DE CANAL DT-4 AR-5
ESCALA: 1/10

NICASIO SAENZ GARCIA
INGENIERO CIVIL
Lic. N° 95-006-080
Ministerio de la Presidencia
Dirección de Asistencia Social

DETALLES DE SOLDADURA

	BISEL EN "V" CUADRADO		BISEL CUADRADO		TENSION			
	BISEL EN "V" CUADRADO		BISEL CUADRADO		TENSION			
SIMBOLO BASICO DE SOLDADURA								
ATRAS FILETE TAPON	CUAD RADO	EN - V	BISEL EN - U	EN - J	ABIERTA BIERTO	SOLD. AL CAMP RED.	SOLD. AL CAMP CONVEXO	CONTORNO

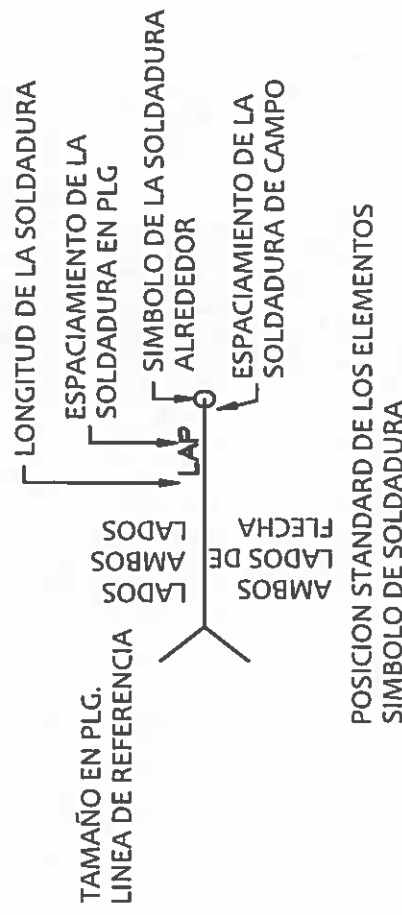

DIRECCION DE ASISTENCIA SOCIAL

PROYECTO N° :

NOMBRE DE PROYECTO:

FIEL COPIA DE FIRMA Y SELLO DEL ORIGINAL QUE REPOSA EN NUESTROS ARCHIVOS.

ING. NICASIO SAENZ
SECCION DE EVALUACION - PLANOS Y ESPECIFICACIONES

REPÚBLICA DE PANAMÁ
 GOBIERNO NACIONAL

DISEÑO: _____
 DIBUJO: _____
 CALCULO: _____
 REVISION: _____
 ESCALA: _____

PROY 61167
PC-218

— GOBIERNO NACIONAL —
REPÚBLICA DE PANAMÁ



DIRECCION DE ASISTENCIA SOCIAL

SECCION DE EVALUACION - PLANOS Y ESPECIFICACIONES
ING. NICASIO SAENZ
FIEL COPIA DE FIRMA Y SELLO DEL ORIGINAL QUE REPOSA EN NUESTROS ARCHIVOS.

PROYECTO N.º :	ESCALA
NOMBRE DE PROYECTO	REVISION:
FECHA	CALCULO:
HOJA DE	DIBUJO:
MODIFICACION	DISEÑO:
FECHA	
CODIGO	

NICASIO SAENZ GARCIA
INGENIERO CIVIL
Lic. N.º 95-006-080
Ministerio de la Presidencia
Dirección de Asistencia Social

ISOMETRICO DE COLOCACION DE
TECHO TIPO TERMOPANEL

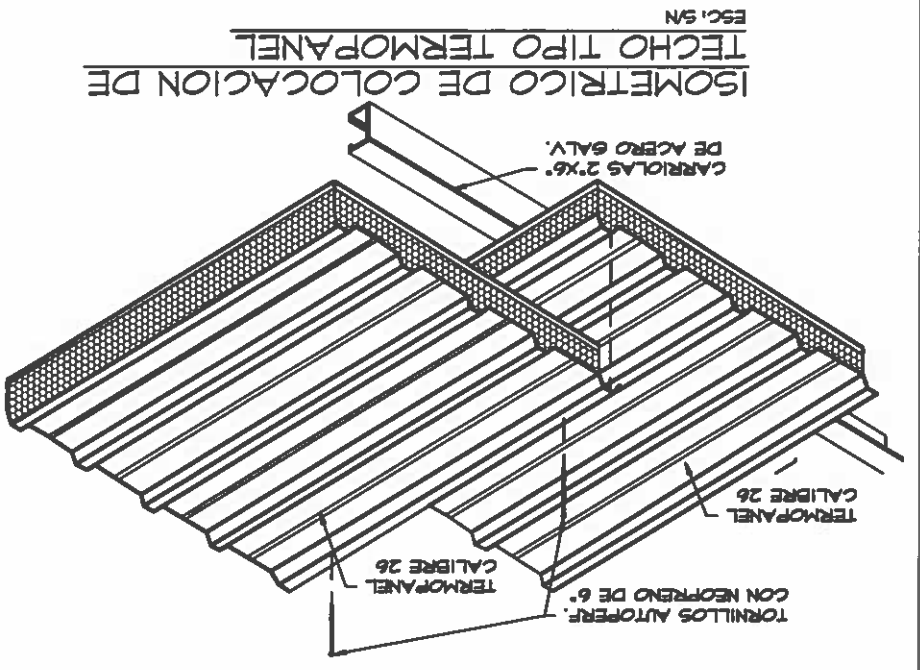

(*) CUANDO NO APAREZCA EN EL SIMBOLO EL VALOR DE "Ø" SE TOMARA ESTE COMO CERO

TODA LA LONGITUD	PARCIAL	INTERMITENTE
LONGITUD DE CORDONES		
ALREDEDOR	SOLDADURA DE CAMPO	SOLDADURA DE TALLER
APLICACION DE LA SOLDADURA		
SIMBOLOGIA DE SOLDADURA		
TIPO DE LA SOLDADURA	FILETE	BISEL (*)
POSICION DE LA SOLDADURA		
LADO VISIBLE		
LADO NO VISIBLE		
AMBOS LADOS		
REBLEN EN VARILLA		

NOTA SOBRE LA ESTRUCTURA DE ACERO
LOS TRABAJOS ESTRUCTURALES DE ACERO SERAN DE ARCO ELECTRICO DE CANTO CORRIDO, ESPESOR MINIMO DE 3/8"Ø, SU RESISTENCIA DE 70,000 PSI. LOS TRASLAPES DE SOLDADURA SERAN IGUAL QUE LOS ESTABLECIDOS POR EL CODIGO DE LA A.I.S.C. TODOS LOS ELEMENTOS DE ACERO SE PINTARAN CON UNA MANO DE CORMADO DE ZINC Y DOS DE ESMALTE. LOS PERNOS, TUERCAS, PLATOS DEBERAN SATISFACER LOS REQUISITOS DE ASTM A-307 CALIDAD A.

NOTA SOBRE EL AISLANTE
EL AISLANTE DEBE COLOCARSE CON UN TRASLAPES MINIMO DE 6" BIEN TENSADO Y EN TODO EL TECHO, INCLUYENDO LOS ALEROS, LOS EMPALMES ESTARAN UNIDOS CON CINTA ADHESIVA DE ALUMINIO DE 2" + RETICULADO DE CINTA O SUNCHO PLASTICO DE 1/2" DE ANCHO @ 0.50 A/D.

PROY 6/163
PC-2/14

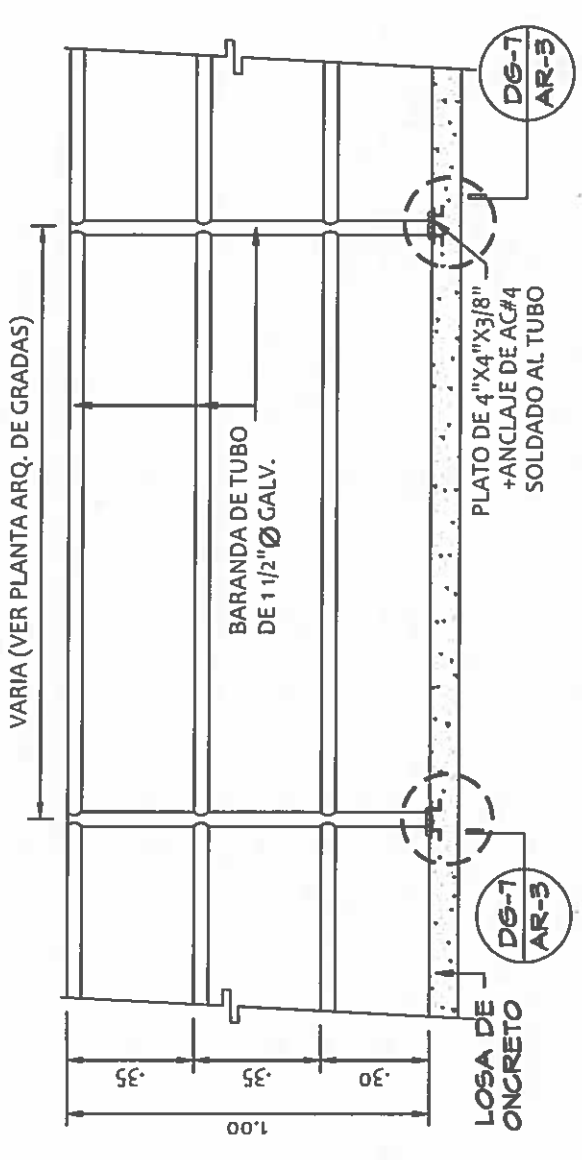

DET. DE ANCLAJE DE BARANDA
ESCALA: 1:20
DG-2
AR-3

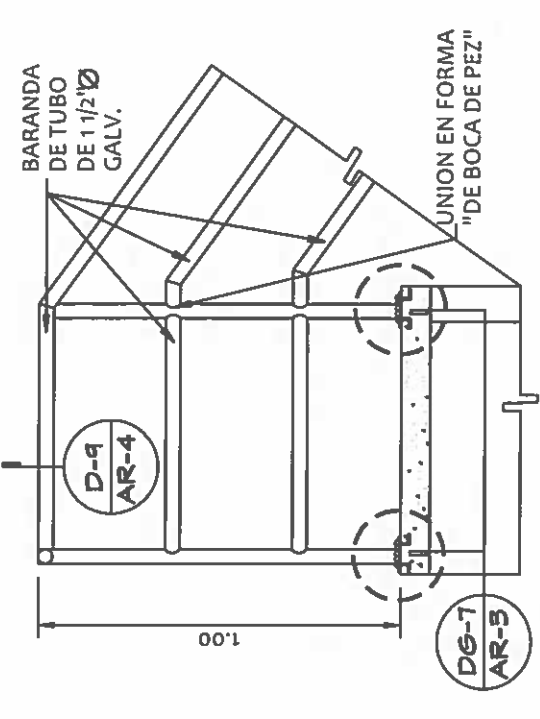

DET. ANCLAJE DE BARANDA
ESCALA: 1:20
DG-1
AR-3

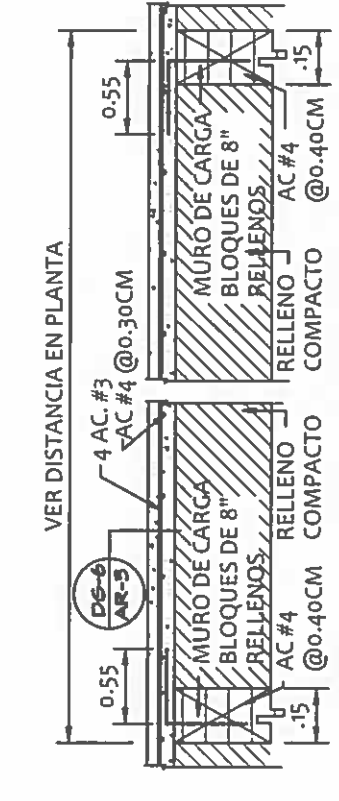

SECCION DE LOSA
ESCALA: 1:20
DG-4
AR-3

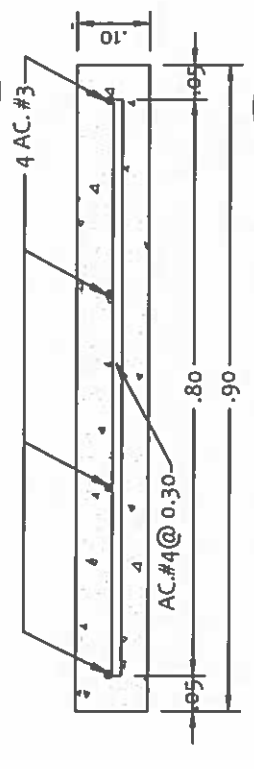

SECCION DE LOSA
ESCALA: 1:10
DG-6
AR-3

NICASIO SAENZ GARCIA
INGENIERO CIVIL
Lic. N° 95-006-080
Ministerio de la Presidencia
Dirección de Asistencia Social

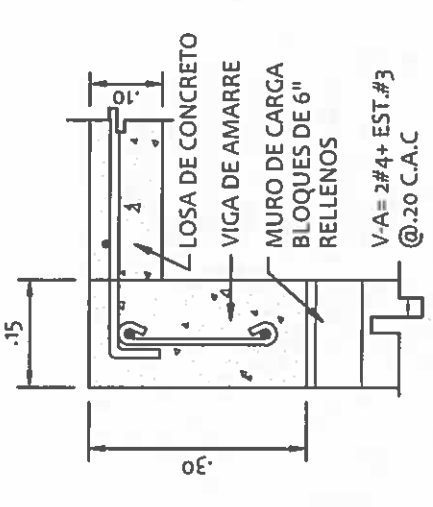

DET. DE LOSA
ESCALA: 1:10
DG-5
AR-3

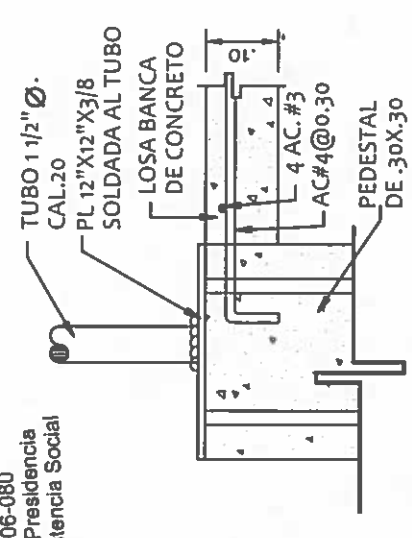

DET. DE ANCLAJE
ESCALA: 1:10
DG-8
AR-3

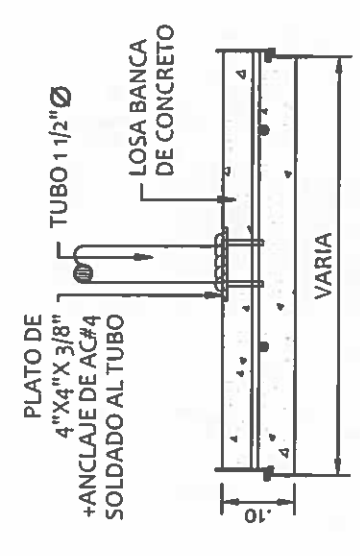

DET. DE ANCLAJE
ESCALA: 1:10
DG-7
AR-3

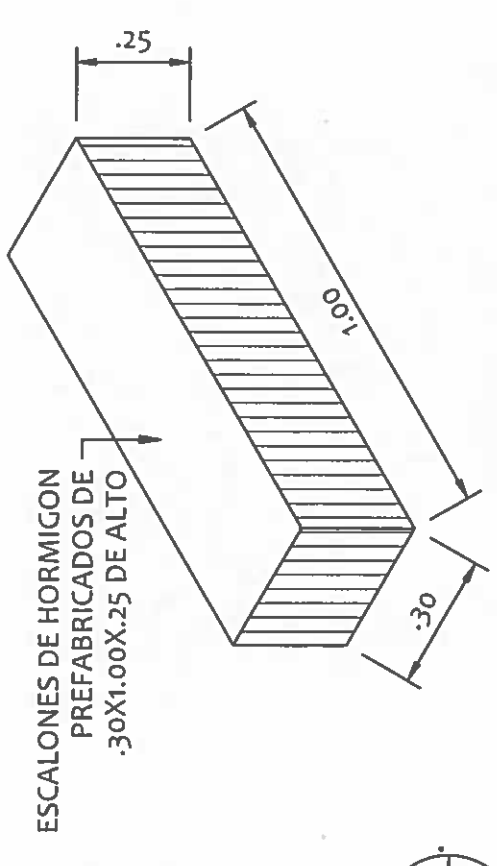

DET. ESCALON
ESCALA: 1:20
DG-3
AR-3



REPÚBLICA DE PANAMÁ
GOBIERNO NACIONAL

DIRECCION DE ASISTENCIA SOCIAL

DISERNO:	PROYECTO N°:
DIBUJO:	NOMBRE DE PROYECTO:
CALCULO:	
REVISION:	
ESCALA:	

FIEL COPIA DE FIRMA Y SELLO DEL ORIGINAL
QUE REPOSA EN NUESTROS ARCHIVOS.

JMG. NICASIO SAENZ

SECCION DE EVALUACION - PLANOS Y ESPECIFICACIONES

PROY 61167
PE-813

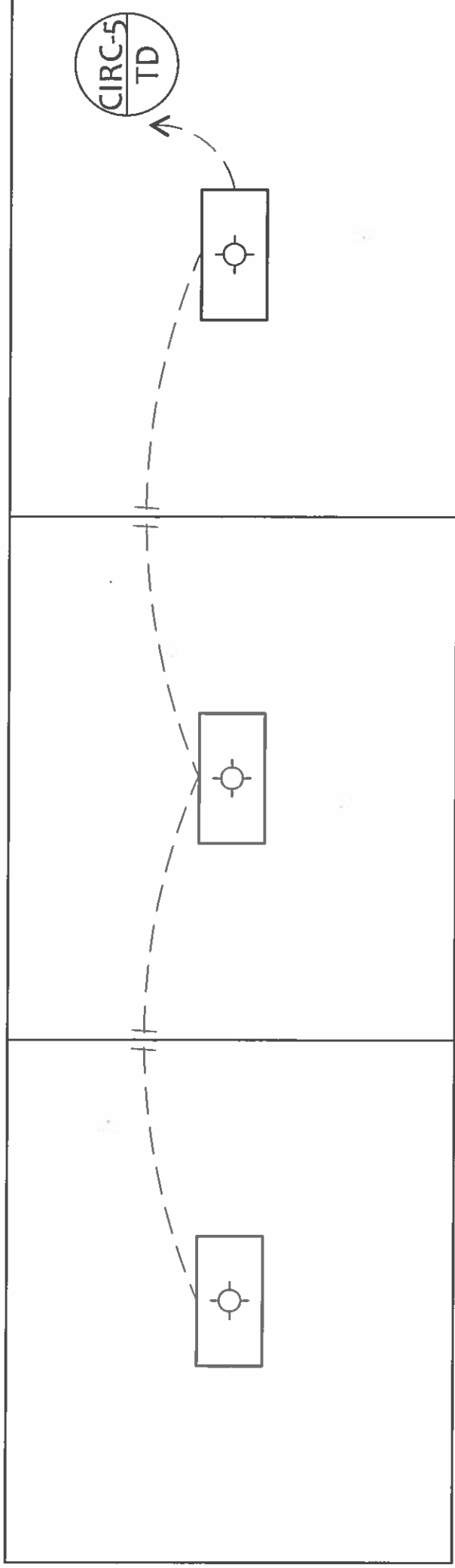

PLANTA ELECTRICA
GRADERIA CAP. 75 ESCALA: 1:50

NICASIO SAENZ GARCIA
INGENIERO CIVIL
Lic. N° 95-006-080
Ministerio de la Presidencia
Dirección de Asistencia Social

 <p>REPÚBLICA DE PANAMÁ GOBIERNO NACIONAL</p>		<p>DIRECCION DE ASISTENCIA SOCIAL</p>		<p>FIEL COPIA DE FIRMA Y SELLO DEL ORIGINAL QUE REPOSA EN NUESTROS ARCHIVOS.</p>	
		<p>PROYECTO N° :</p>		<p>SECCION DE EVALUACION - PLANOS Y ESPECIFICACIONES</p>	
<p>USUARIO:</p>	<p>FECHA:</p>	<p>CODIGO:</p>	<p>ING. NICASIO SAENZ</p>		
<p>ALCULO:</p>	<p>HOJA DE</p>	<p>MODIFICACION</p>	<p>SECCION DE EVALUACION - PLANOS Y ESPECIFICACIONES</p>		
<p>VERSION:</p>	<p>FECHA</p>	<p>FECHA</p>	<p>SECCION DE EVALUACION - PLANOS Y ESPECIFICACIONES</p>		
<p>ESCALA:</p>	<p>FECHA</p>	<p>FECHA</p>	<p>SECCION DE EVALUACION - PLANOS Y ESPECIFICACIONES</p>		

PUERTA DE ENTRADA

PROY. 61167
PE-011

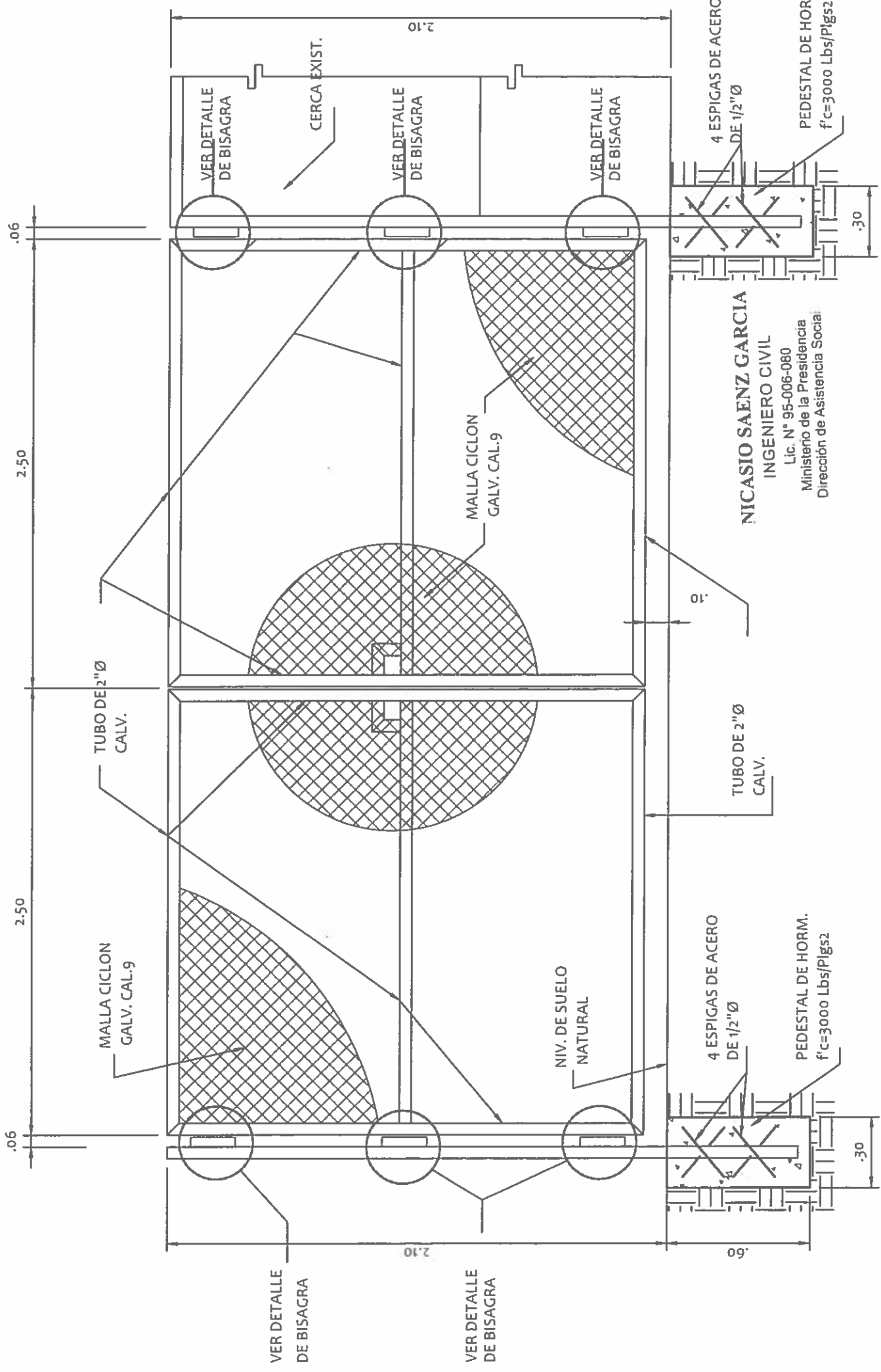

NICASIO SAENZ GARCIA
INGENIERO CIVIL
Lic. N° 95-006-080
Ministerio de la Presidencia
Dirección de Asistencia Social

DETALLE DE PUERTA P
1
ESCALA: 1:20

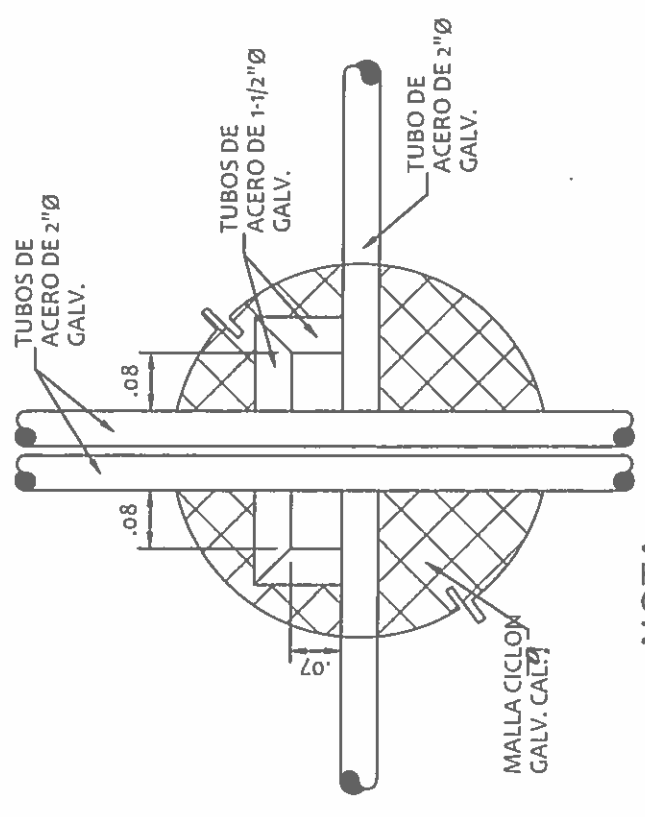

NOTA:
TODAS LAS PUERTAS UTILIZARAN CADENA Y CANDADO

DET. DE CIERRE DE PUERTA
ESCALA: 1:10

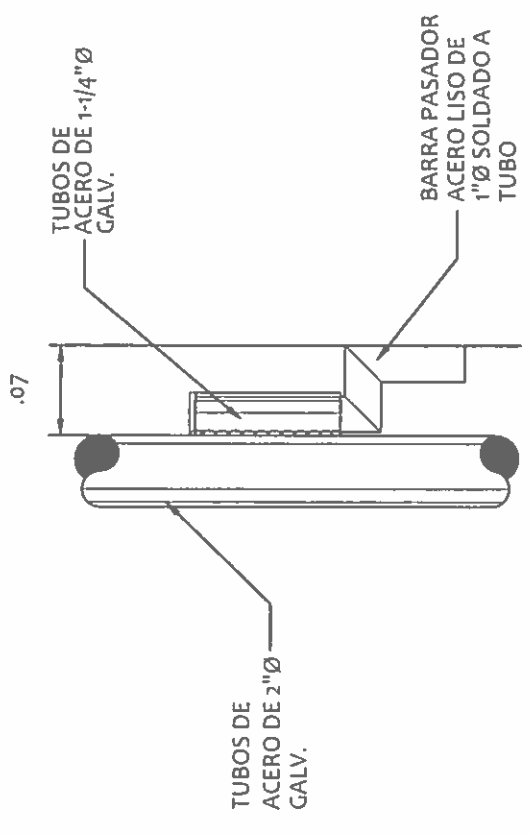

DETALLE DE BISAGRA
ESCALA: 1:5

 REPÚBLICA DE PANAMÁ GOBIERNO NACIONAL	DIRECCION DE ASISTENCIA SOCIAL		FIEL COPIA DE FIRMA Y SELLO DEL ORIGINAL QUE REPOSA EN NUESTROS ARCHIVOS.	
	DISEÑO	DIBUJO	CALCULO	REVISION
PROYECTO N° :		NOMBRE DE PROYECTO:		 ING. NICASIO SAENZ
VER DETALLE DE BISAGRA		VER DETALLE DE BISAGRA		SECCION DE EVALUACION - PLANOS Y ESPECIFICACIONES

CONSTRUCCION DE ACCESO

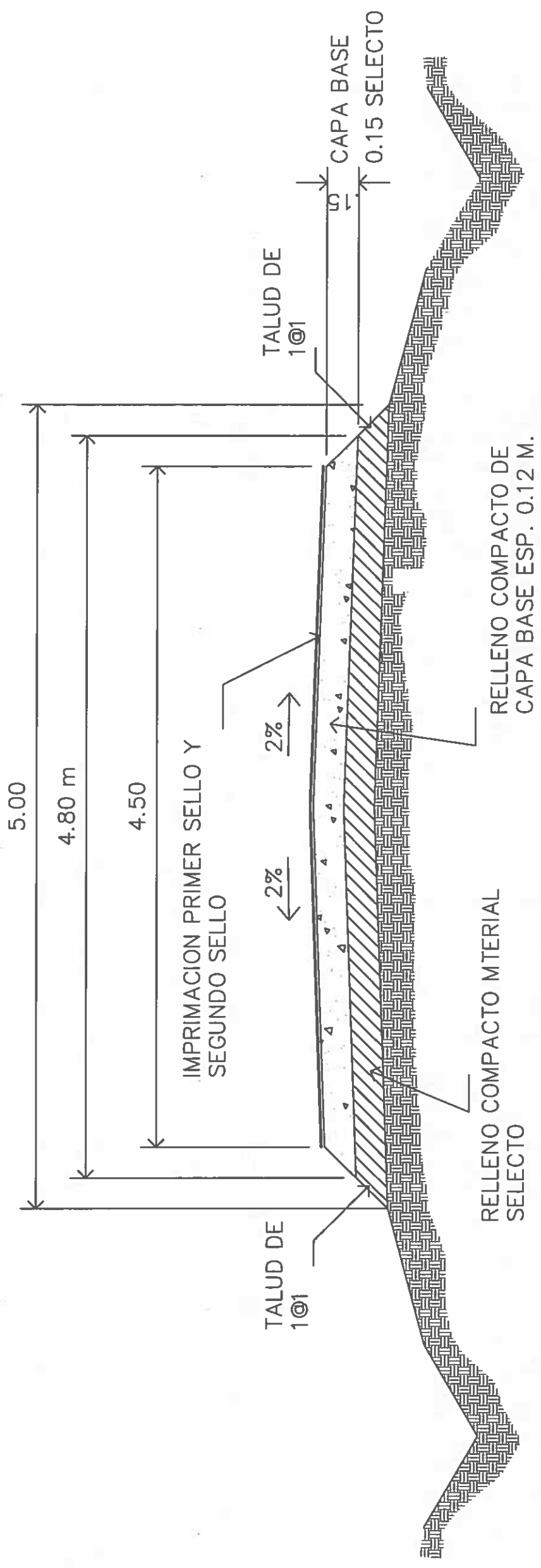

SECCION IMPRIMACION PRIMER SELLO Y SEGUNDO SELLO

SIN ESCALA

NICASIO SAENZ GARCIA
INGENIERO CIVIL
Lic. N° 95-006-080
Ministerio de la Presidencia
Direccion de Asistencia Social

 REPÚBLICA DE PANAMÁ GOBIERNO NACIONAL	DIRECCION DE ASISTENCIA SOCIAL		FIEL COPIA DE FIRMA Y SELLO DEL ORIGINAL QUE REPOSA EN NUESTROS ARCHIVOS.	
	DISEÑO: DIBUJO: CALCULO: REVISION: ESCALA:	CODIGO: FECHA: HOJADE: MODIFICACION: FECHA:	PROYECTO N° :	NOMBRE DE PROYECTO:

CONSTRUCCION DE COBERTIZOS

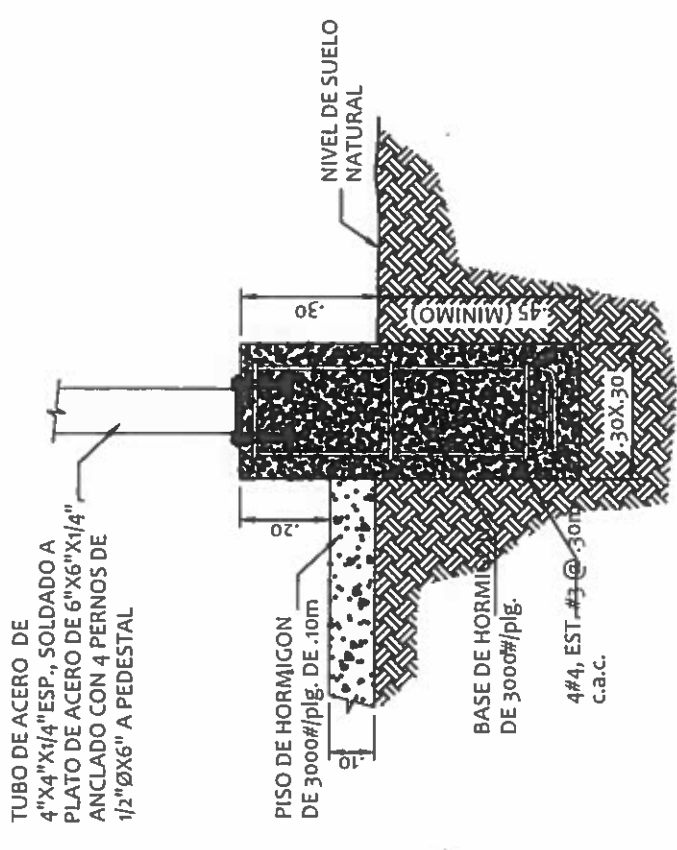

DETALLE DE PEDESTAL.
ESCALA: 1:15

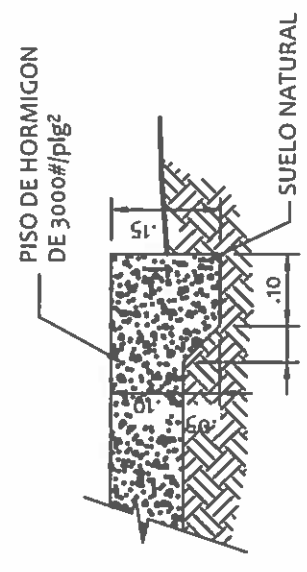

CIMIENTO DE PISO.
ESCALA: 1:10

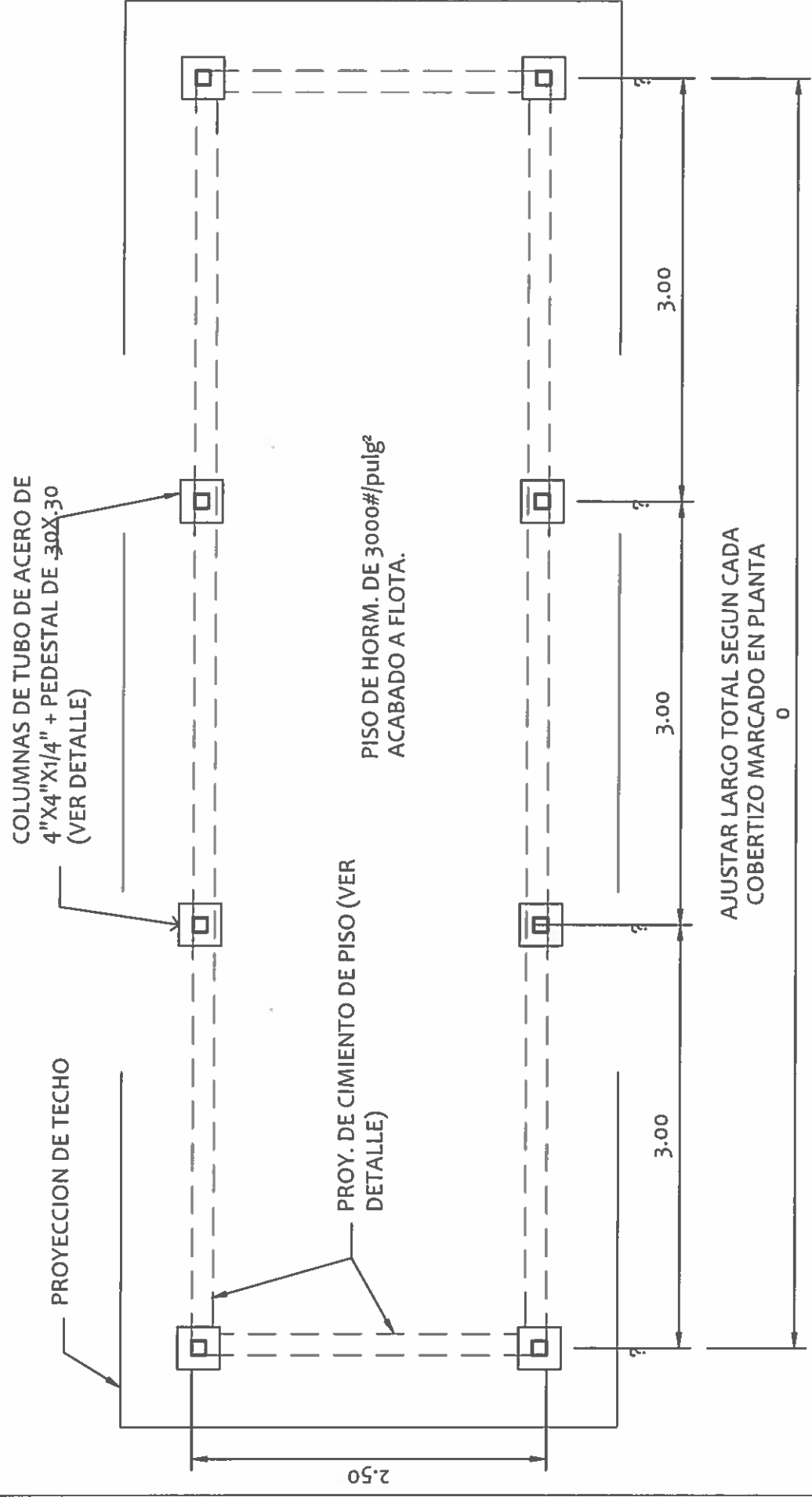

PLANTA DE PISO
ESCALA: 1:50

NICASIO SAENZ GARCIA
INGENIERO CIVIL
Lic. N° 95-006-080
Ministerio de la Presidencia
Dirección de Asistencia Social

 REPÚBLICA DE PANAMÁ GOBIERNO NACIONAL	DIRECCION DE ASISTENCIA SOCIAL	
	PROYECTO N° :	NOMBRE DE PROYECTO:
SEÑO:	CODIGO:	FIEL COPIA DE FIRMA Y SELLO DEL ORIGINAL QUE REPOSA EN NUESTROS ARCHIVOS.
TITULO:	FECHA:	 ING. NICASIO SAENZ SECCION DE EVALUACION - PLANOS Y ESPECIFICACIONES
ALCULO:	HOJA DE:	
ESION:	MODIFICACION:	
SCALA:	FECHA:	

AJUSTAR LARGO TOTAL SEGUN CADA
COBERTIZO MARCADO EN PLANTA

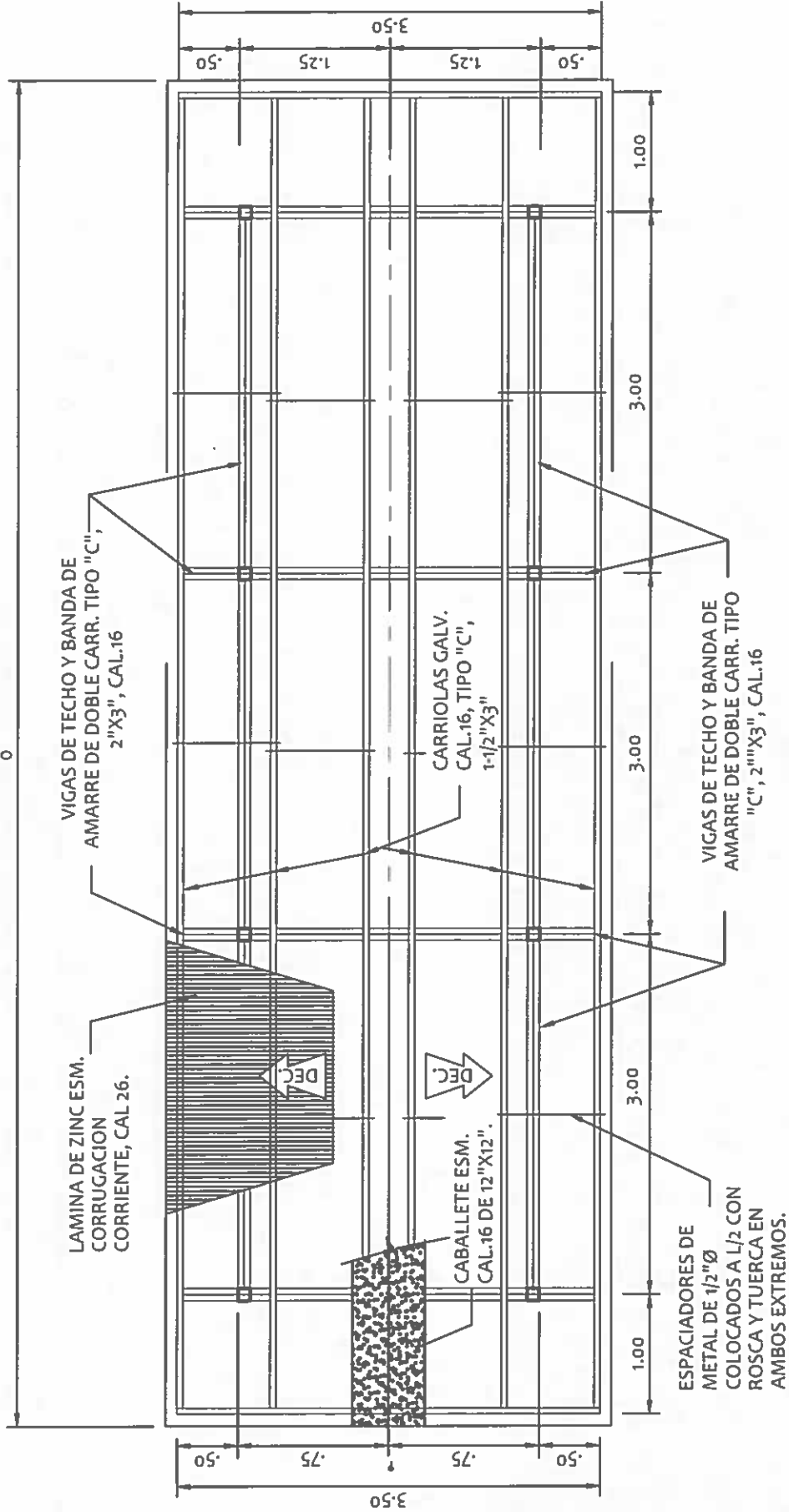

PLANTA DE TECHO

ESCALA: 1:50

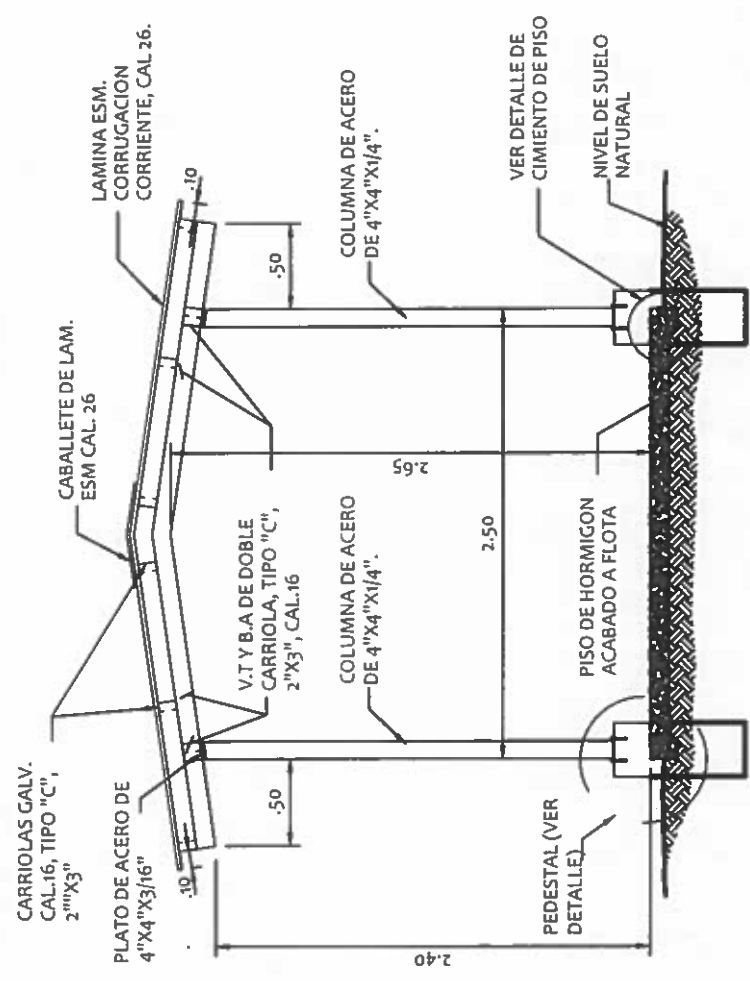

SECCION DE COBERTIZO

ESCALA: 1:33 1/3

NICASIO SAENZ GARCIA
INGENIERO CIVIL
Lic. N° 95-006-1181
Ministerio de la Presidencia
Dirección de Asistencia Social



REPÚBLICA DE PANAMÁ
 GOBIERNO NACIONAL

DIRECCION DE ASISTENCIA SOCIAL

PROYECTO N° :

NOMBRE DE PROYECTO:

FIEL COPIA DE FIRMA Y SELLO DEL ORIGINAL
 QUE REPOSA EN NUESTROS ARCHIVOS.

ING. NICASIO SAENZ
 SECCION DE EVALUACION - PLANOS Y ESPECIFICACIONES

CODIGO:	
FECHA:	
HOJA DE:	
MODIFICACION:	
FECHA:	

PROY. 61167
 PE-006

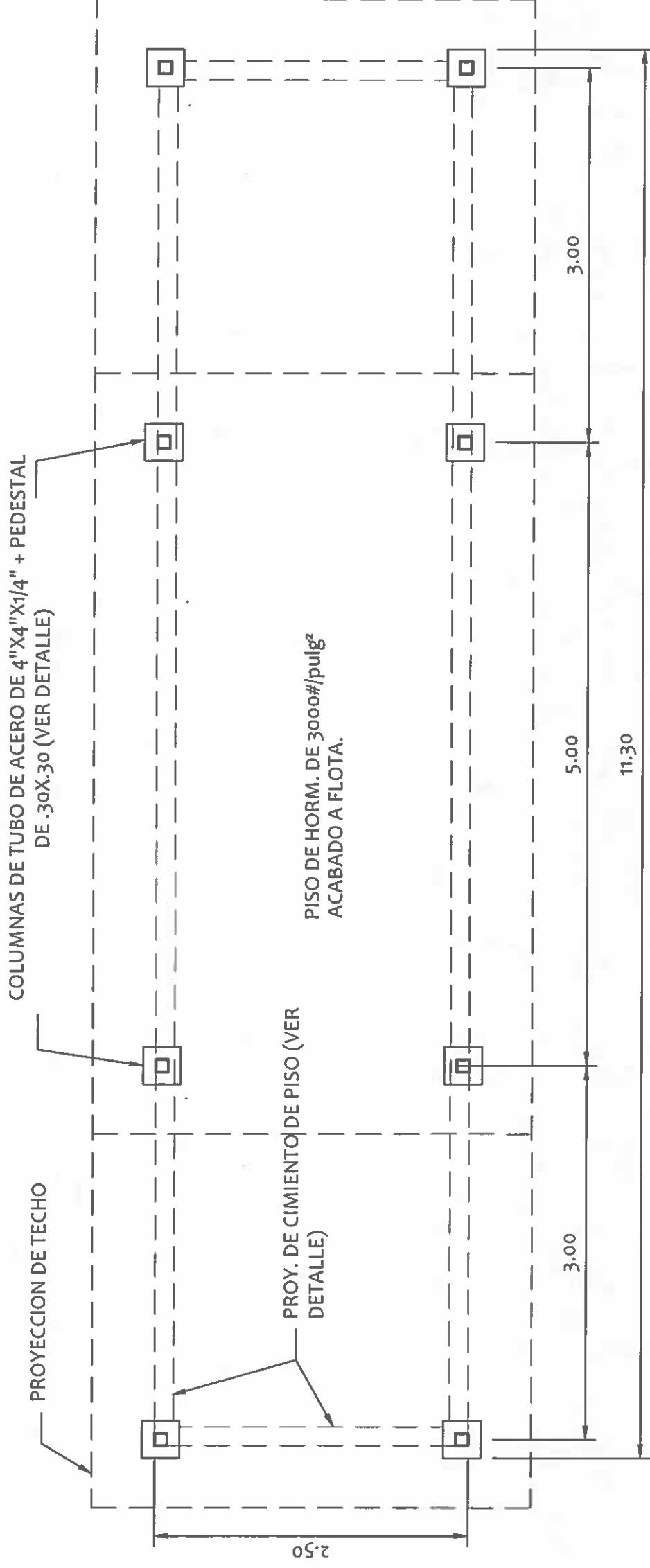

PLANTA DE PISO

ENTRADA VEHICULAR

ESCALA: 1:50

NICASIO SAENZ GARCIA
 INGENIERO CIVIL
 Lic. N° 95-006-08/1
 Ministerio de la Presidencia
 Dirección de Asistencia Social

DIRECCION DE ASISTENCIA SOCIAL

FIEL COPIA DE FIRMA Y SELLO DEL ORIGINAL
 QUE REPOSA EN NUESTROS ARCHIVOS.

SECCION DE EVALUACION - PLANOS Y ESPECIFICACIONES

CODIGO:	
FECHA:	
HOJA DE:	
MODIFICACION:	
FECHA:	

PROYECTO N° :

NOMBRE DE PROYECTO:

DISEÑO:	
DIBUJO:	
CALCULO:	
REVISION:	
ESCALA:	

REPÚBLICA DE PANAMÁ
 GOBIERNO NACIONAL

ING. NICASIO SAENZ

PROY. 61167
PE-2005

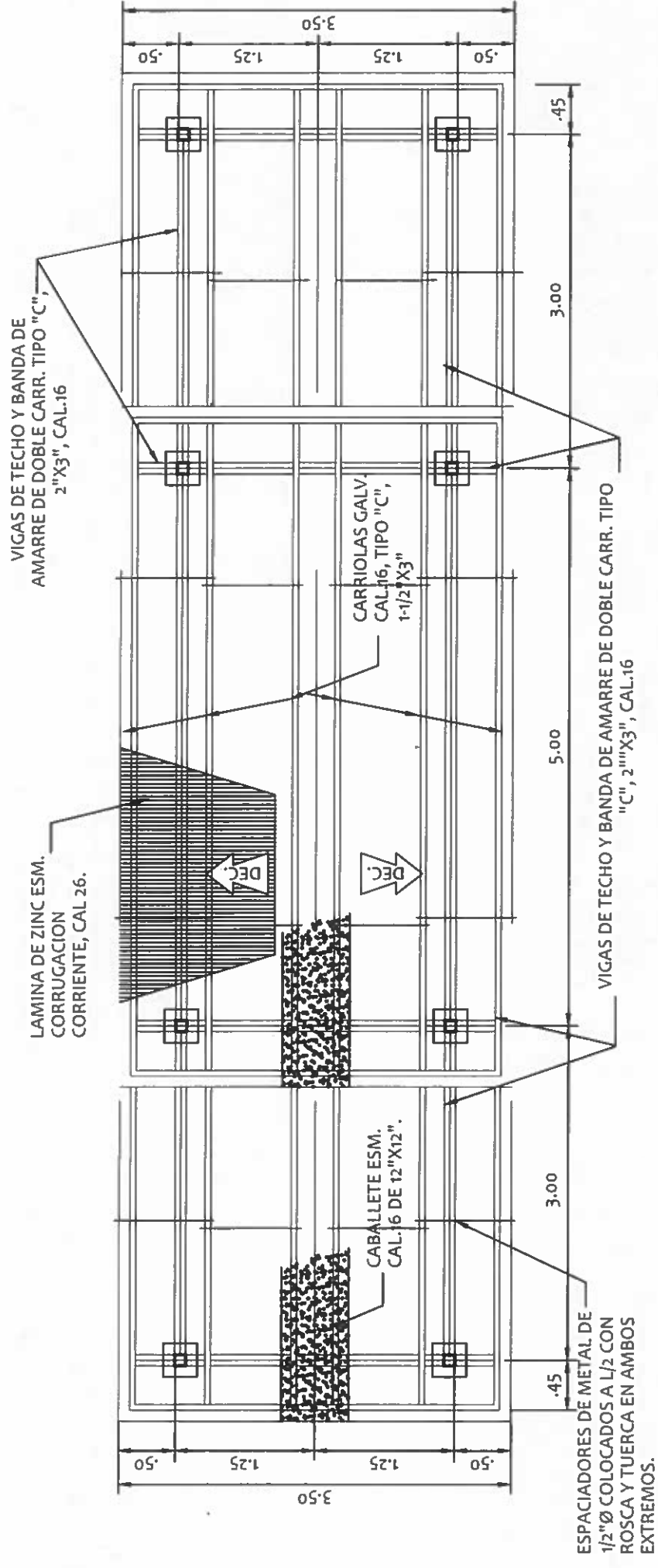

PLANTA DE TECHO
ENTRADA VEHICULAR
ESCALA: 1:50

NOTA:
AJUSTAR LARGO TOTAL SEGUN CADA COBERTIZO MARCADO EN PLANTA

NICASIO SAENZ GARCIA
INGENIERO CIVIL
Lic. N° 95-006-081
Ministerio de la Presidencia
Dirección de Asistencia Social

 REPÚBLICA DE PANAMÁ GOBIERNO NACIONAL	DIRECCION DE ASISTENCIA SOCIAL		FIEL COPIA DE FIRMA Y SELLO DEL ORIGINAL QUE REPOSA EN NUESTROS ARCHIVOS.	
	PROYECTO N° :	CODIGO:	FECHA:	FECHA:
NOMBRE DE PROYECTO:		HOJA DE:	MODIFICACION:	FECHA:
ESCALA:		ING. NICASIO SAENZ SECCION DE EVALUACION - PLANOS Y ESPECIFICACIONES		

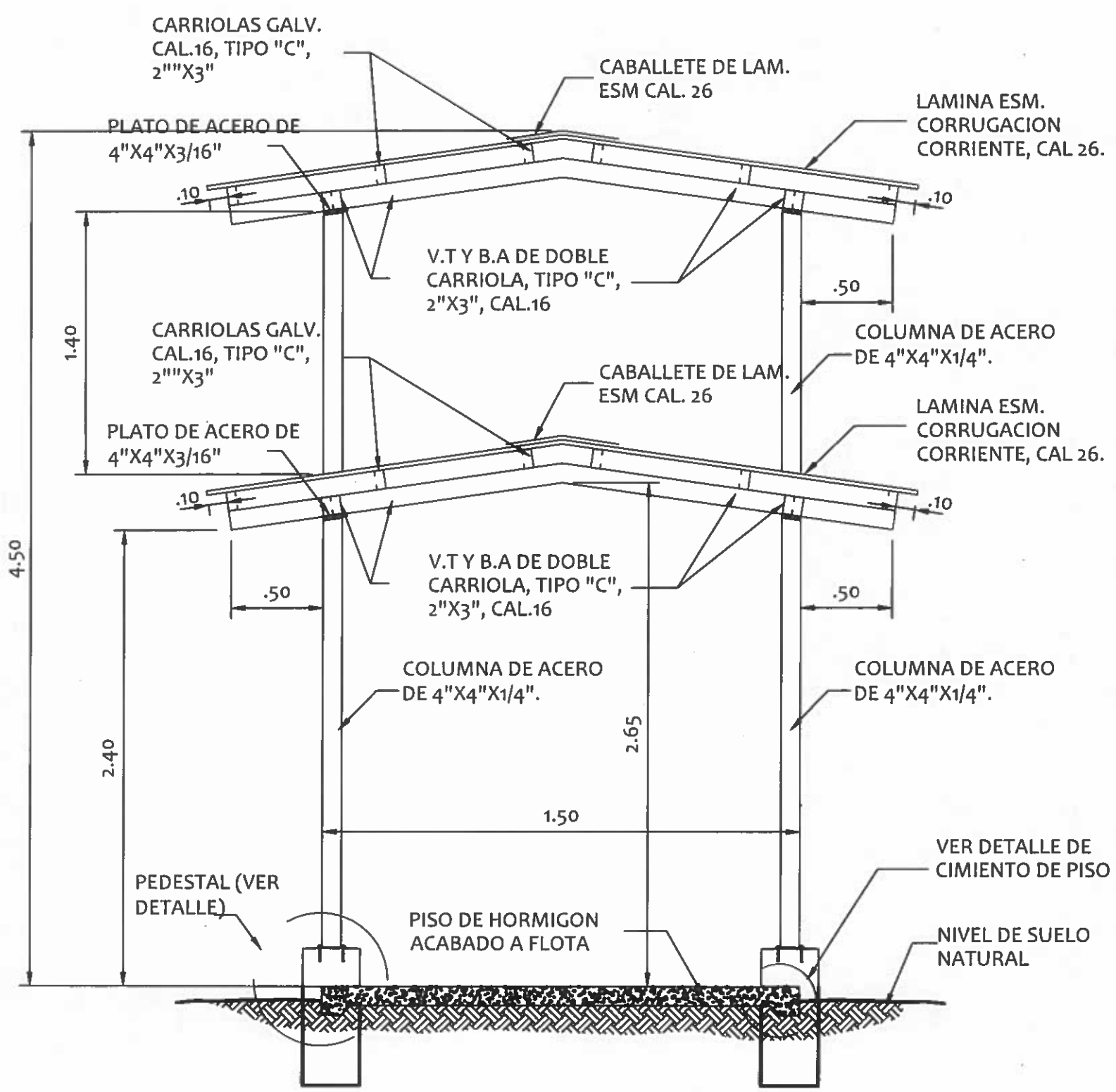

SECCION DE COBERTIZO

ENTRADA VEHICULAR

ESCALA: 1:33 1/3

NICASIO SAENZ GARCIA
 INGENIERO CIVIL
 Lic. N° 95-006-080
 Ministerio de la Presidencia
 Dirección de Asistencia Social



DIRECCION DE ASISTENCIA SOCIAL

DISEÑO	PROYECTO N° :	CODIGO
DIBUJO	NOMBRE DE PROYECTO	FECHA
CALCULO		HOJA DE
REVISION		MODIFICACION
ESCALA		FECHA

FIEL COPIA DE FIRMA Y SELLO DEL ORIGINAL QUE REPOSA EN NUESTROS ARCHIVOS.

(Signature)
ING. NICASIO SAENZ
 SECCION DE EVALUACION - PLANOS Y ESPECIFICACIONES

PROJ. 61161
 P2-904

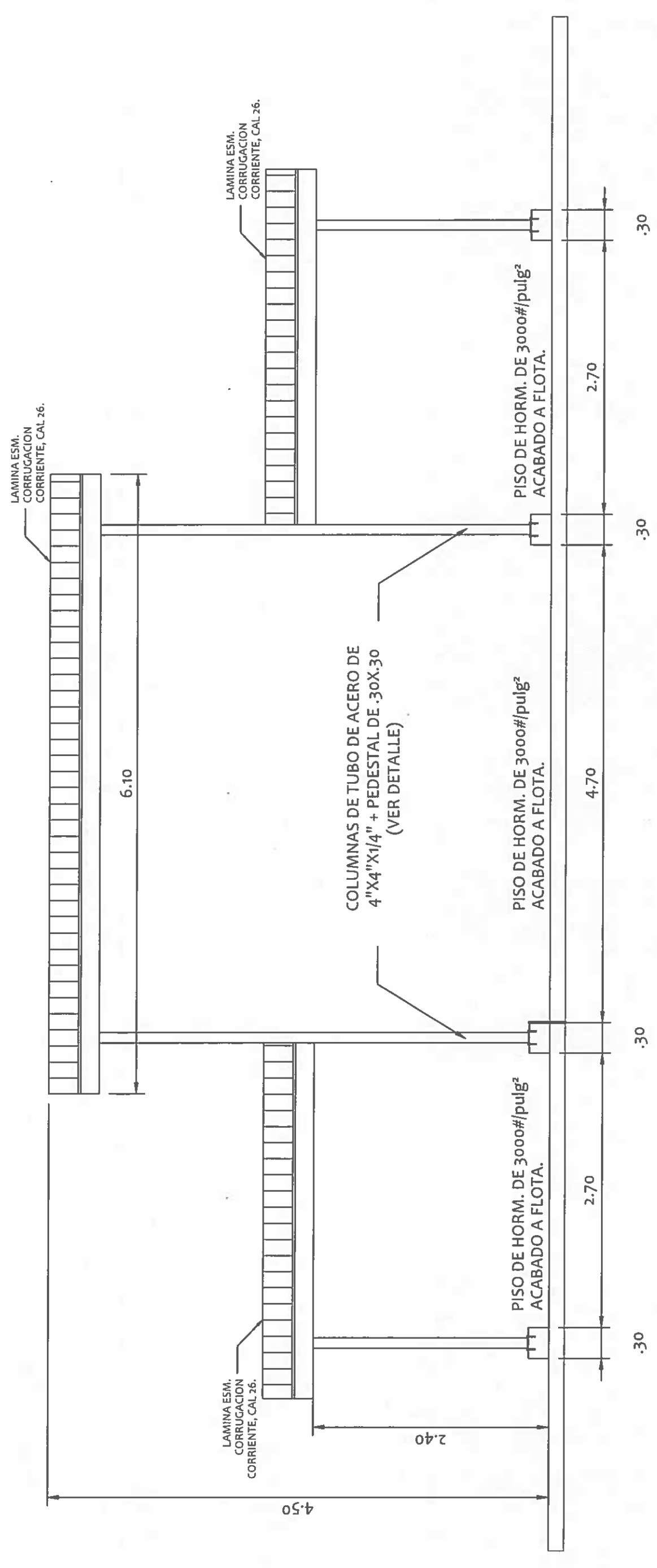

ELEVACION FRONTAL

ENTRADA VEHICULAR

ESCALA: 1:50

NICASIO SAENZ GARCIA
INGENIERO CIVIL
Lic. N° 95-006-08C
Ministerio de la Presidencia
Dirección de Asistencia Social

 REPÚBLICA DE PANAMÁ GOBIERNO NACIONAL	DIRECCION DE ASISTENCIA SOCIAL PROYECTO N° :	FIEL COPIA DE FIRMA Y SELLO DEL ORIGINAL QUE REPOSA EN NUESTROS ARCHIVOS.
	NOMBRE DE PROYECTO:	ING. NICASIO SAENZ SECCION DE EVALUACION - PLANOS Y ESPECIFICACIONES
DISEÑO: _____ DIBUJO: _____ CALCULO: _____ REVISION: _____ ESCALA: _____	CODIGO: _____ FECHA: _____ HOJA DE _____ MODIFICACION _____ FECHA _____	



REPÚBLICA DE PANAMÁ
— GOBIERNO NACIONAL —

**ESPECIFICACIONES
TÉCNICAS**

LAS SIGUIENTES ESPECIFICACIONES TECNICAS SERAN UTILIZADAS POR
EL CONTRATISTA DE ACUERDO A LOS PLANOS Y AL ALCANCE POR LO QUE
SOLO SERÁN APLICABLES A LAS ACTIVIDADES INVOLUCRADAS EN EL
PROYECTO.

ESPECIFICACIONES TÉCNICAS PARA CANCHAS MULTIUSO

1. GENERALIDADES

1.1 ALCANCE DE TRABAJO

El trabajo comprende el suministro de todo el material, mano de obra herramientas, equipo, transporte, servicios, y cualesquiera otras necesidades para efectuar la construcción de **528.00 m²** de cancha de concreto para jugar baloncesto.

El contratista construirá **528.00 m²** de pisos de concreto de **17.60** metros de ancho por **30.00** metros de largo con un espesor de **0.10** metros.

1.2 INSPECCION PRELIMINAR DEL LUGAR DE LA OBRA.

El Contratista recibirá la propiedad en las condiciones en que se encuentran actualmente, y realizará una inspección ocular del sitio antes de dar su respuesta final, ya que no se reconocerá cargos que afecten su propuesta por condiciones que se encuentren en la propiedad y cuya presencia se hubiese podido observar en esta visita.

1.3 INTERPRETACION DEL DESGLOSE DE PRECIOS DEL PROYECTO.

El listado de desglose de precios suministrados por el DAS servirá de base de Cálculo para efectuar las propuestas de costo.

1.4 SISTEMA DE MEDIDAS

Para los efectos de este Pliego de Especificaciones, se emplearán los sistemas inglés y métrico decimal.

1.5 CONDICIONES GENERALES

1.5.1 El Contratista conviene en acatar todas las indicaciones de carácter técnico descritas en estas especificaciones, y que servirán de guía para la debida realización de la obra contratada, de igual manera, el Plano Arquitectónico del proyecto en forma de copias y que acompaña este juego de Especificaciones representarán la guía principal del Contratista. Sin embargo, en los casos en que existan discrepancias entre lo marcado en el Plano y lo descrito en las Especificaciones, prevalecerá lo estipulado en estas últimas.

1.5.2 Cuando las circunstancias así lo ameriten, la calidad, dimensión, tipo de material, o el orden de los procesos constructivos, podrán ser objeto de revisión por parte de los Inspectores del Proyecto designados por el PAN en cuyo caso se cursarán las correspondientes notas de observaciones y/o cambios.

1.6 ALMACENAMIENTO DE MATERIALES, LIMPIEZA Y, MEDIDAS DE SEGURIDAD.

Todo material que ha de permanecer en el sitio deberá protegerse con cobertores provisionales o según métodos aprobado por el Inspector. Todos los escombros deberán removerse del área de trabajo a costa del

contratista tan a menudo como sea necesario. Las áreas de trabajo deben permanecer en condición limpia y trabajable al final del día.

El Contratista será responsable de daños ocasionados a la estructura o a cualesquiera elementos ajenos al Proyecto, o dentro de la Propiedad Privada. Igualmente será responsable de daños a aceras, cunetas, césped, tuberías de servicios públicos, carreteras, etc., y todas aquellas áreas afectadas por negligencias de personal y de su equipo.

1.7 LETREROS OFICIALES DEL PROYECTO

El Contratista deberá suministrar, colocar, y conservar por su cuenta, los letreros del Proyecto y cuyas cantidades se indican en el desglose de precios. Estos serán colocados en lugares visibles cerca de la obra y en común acuerdo con el Inspector del DAS.

Los letreros del proyecto serán un elemento de necesaria obligatoriedad para el Contratista, por lo que el DAS no aprobará ninguna cuenta presentada si dichos letreros no se encuentran colocados y cumpliendo con las medidas y materiales especificados.

Para los efectos de este contrato los letreros correspondientes serán instalados en un plazo no mayor de 5 días calendarios contados a partir de la Orden de Proceder.

1.7.1 ESPECIFICACIONES DE LOS LETREROS DE PROYECTO:

Los letreros arriba mencionados serán contruidos de lámina fosfatada de ambos lados. El contenido de letrero será pintado con esmalte de primera calidad, con máximo de 3 colores distintos. El letrero será fijado en sitio mediante verticales de tubos de metal a una altura mínima de 1.50 mt desde la parte inferior del letrero, hasta el nivel de suelo natural. La dimensión del tablero será de 1.20 mt de altura por 2.40 mt de largo, de acuerdo al modelo del letrero adjunto.

1.7.2 UBICACIÓN Y RESPONSABILIDADES DE LOS LETREROS:

Los letreros oficiales del proyecto quedarán bajo la protección y responsabilidad exclusiva del Contratista. Este asumirá todos los costos adicionales de mantenimiento repintado y/o reposición total.

El Contratista se asegurará que los letreros sean colocados en lugares óptimos, donde no interfieran con señales de tránsito accesos públicos y privados.

El Contratista no podrá alterar el contenido de los letreros oficiales del proyecto sin autorización expresa y por escrito del DAS.

DESCRIPCION DE MATERIALES

1. Materiales

- a. Cemento: Gris en polvo (Portland)
- b. Agua Limpia
- c. Arena De mar, limpia y lavada
- d. Piedra Piedra de cantera N°4
- e. Hierro De ref. grado 40, barras corrugadas ó lisas.
- f. Madera rústica Espave
- g. Clavos De alambre
- h. Pintura Esmalte, según los colores especificados.
- i. Acero liso para tablero Plancha de 3/16" de espesor
- j. Angulo de hierro negro De 1½" x 1½" x 3/16"
- k. Minio rojo Anti - óxido Y-506 ó similar
- l. Aros y Redes Reglamentarios
- m. Tubos de hierro negro (heavy - duty) 4" ø
- n. Soldadura de arco 60/11 de 1/8" ø
- o. Platinas de acero liso 12" x 12" x ¼" de espesor
- p. Pernos De 3/8" ø x 1"
- q. Tuercas y arandelas De 3/8"

PISO DE LA CANCHA

1. El Contratista vaciará un piso de concreto de 0.10 metros de espesor según las dimensiones que se indican en el numeral 1.1. de estas especificaciones y los procedimientos establecidos en los detalles del plano de igual manera el Contratista dará al piso un acabado fino con flota de madera y llana.
2. El amasado del hormigón podrá hacerse por medios manuales ó mecánicos, y el vaciado será continuo hasta alcanzar el límite especificado. Todo el hormigón empleado tendrá una consistencia blanda con esfuerzo a la compresión de 3000 lbs/plg² a los 28 días, dosificación 1-2-3.

El contratista deberá realizar un buen hormigoneado, evitando la segregación del material y logrando una homogeneidad y a poca altura para evitar desplazamiento de la masa, y podrá ser vibrado por medios manuales o mecánicos.

VACIADO DE HORMIGÓN

El vaciado del hormigón se hará en forma alternada, en paños regulares de según la dimensión "H" que se determina en el cuadro de variantes y el curado del piso deberá tomar un lapso no menor a 8 días, cubierto del sol y con suficiente humedad.

Se hará junta de construcción entre los paños con barras de 3/8" \varnothing X 0.60 a cada 0.25 mts.

Se usará acero de temperatura de 1/4" \varnothing a cada 50 cm en ambas direcciones.

La superficie de la cancha tendrá un declive de 1/2 % del centro longitudinal hacia los laterales según se muestra en la planta arquitectónica del plano.

SOPORTE, TABLEROS Y PORTERIA

1. Generales

El contratista confeccionará e instalará para cada cancha, dos (2) tableros soportes integrados de baloncesto y futbol toque, como se especifica en el plano.

Los soportes integrados para los tableros se construirán con tubos de hierro negro (Heavy - Duty) de 3" \varnothing de diámetro.

2. Estructura de tablero

La estructura de los tableros se construirá con ángulos de hierro negro.

Para el marco del tablero se utilizará ángulos de 1½" x 1½" x 3/16".

Los soportes interiores de la estructura serán de ángulos 1" x 1" x 3/16".

La dimensión de la estructura del tablero será de 1.05 x 1.80 mts doble la cuál se soldará una plancha de acero de iguales dimensiones y 3/16" de espesor.

La unión del tablero con soporte se hará mediante cuatro (4) platinas soldadas de 8" x 8" x ¼" de espesor, como se indica en le plano.

3. Soldadura

Para la confección de tableros y soportes se utilizará soldadura de acero de primera calidad de 1/8" \varnothing .

Para la unión de estructura de tubos se hará soldadura de cordón continua.

4. Fundaciones

Toda la estructura completa de soporte y tableros se fijarán (empotrarán) en una fundación de 0.30 x 0.30 x 0.40 mt de profundidad. Esta sección de fundación se soldarán al tubo anclajes de ½" \varnothing corrugadas.

5. Aros y redes

Los aros y redes son reglamentarias, cada aro se fijará a los tableros con 4 pernos de 3/8" \varnothing x 1", con sus respectivas arandelas y tuercas.

Nota

La altura de la parte inferior del tablero respecto al nivel del piso acabado es de 2.75 mts.

De igual manera la altura superior del aro respecto al nivel del piso acabado es de 3.05 mts.

PINTURA GENERAL

1 SOPORTE Y TABLERO

El Contratista pintará todas las superficies de metal (soportes y tableros). Estas deberán estar libres de óxido podrá removerse con herramientas mecánicas y cepillos de hierro. Los últimos vestigios de óxido lo eliminarán aplicando un acondicionador de metales 400 C-100 o similar, y luego lavara las superficies con agua fresca.

Las superficies metálicas deberán estar secas antes de proceder a pintarlas. El contratista aplicará una mano del primario **Minio Rojo Y-506**.

Luego de aplicar el primario Minio Rojo, aplicará una mano de esmalte **color negro**.

La parte frontal de los tableros tendrá el acabado siguiente como se muestra en el Plano.

- a. El fondo de los tableros se pintará con esmalte **color blanco**.
- b. Las líneas de demarcación serán de 5 cm de ancho y se pintarán con esmalte **color negro** como se muestra en el plano.

1. PINTURA DE LA CANCHA DE BALONCESTO.

2.1 Generalidades

En esta sección se incluye todo lo necesario para efectuar cabalmente la preparación. Aplicado, acabado y retoques de todas las superficies de la obra contratada, utilizando para ello los productos de impermeabilizantes, protectores, aditivos, selladores y pinturas especificadas o requeridas.

a. Calidad de los Materiales

- η Ningún material que no esté especificado será aceptado en la obra, salvo productos de propiedades químicas y físicas similares aprobadas por el Inspector.
- η Cuando no se especifique el fabricante de pinturas, barnices, esmaltes, tintas, lacas, etc., estos materiales serán de la mejor calidad, productos de fabricantes de reconocida fama.
Sus nombres y los nombres de los productos que se pretenden usar serán sometidos a la aprobación del Inspector antes de comenzar estos trabajos.
- η Toda la pintura será mezclada en la fábrica. Salvo permiso específico del Inspector y debe ser de una marca reconocida y aceptada por éste. Toda la pintura llegará a la obra en sus envases originales con la etiqueta intacta y sin abrir.
- η Toda la pintura en superficies exteriores, barniz, esmalte, etc., que se use en las obras contendrá un agente fungicida de un tipo tal que no afecte adversamente el color, la textura o la durabilidad de la pintura. El agente fungicida será 1% de uno de los compuestos mercúricos de Fenol, ó de 4% de Pentaclorofenol basado en el peso del contenido no volátil de la pintura.

b. Normas y Procedimientos

- η El Contratista preparará todas las superficies a pintarse de la mejor forma posible, utilizando los mejores y el personal idóneo necesario para las tareas encomendadas.
- η El Contratista someterá a aprobación de los Inspectores todos los productos a usarse.
- η Será responsabilidad del Contratista el someter los a prueba de aplicación en áreas pequeñas o en muestras para garantizar un resultado final satisfactorio.

c. Preparación de las superficies y materiales

En todos los casos y sin excepción el Contratista deberá preparar debidamente las superficies a pintarse, limpiándoles con solventes, o mediante el uso de herramientas manuales o mecánicas; todas las superficies deberán estar libres de polvo, materias vegetales, productos químicos acidificantes, grasa o derivados del petróleo.

d. Superficies de cemento (cancha de baloncesto)

- η Si la superficie del área de piso a pintar es muy lisa (llaneada), esta debe tratarse con una solución del ácido muriático diluido con agua en proporción de tres partes de ácido por una de agua. Aplíquela al área de piso a pintar y déjela actuar hasta que termine la efervescencia que la reacción de neutralización produce. Lave con agua, deje secar y proceda a pintar.
- η Aplicará la primera mano de esmalte alquídico diluido al 15% con solvente.
- η Aplicar segunda y tercera mano de pintura Alquídica, diluida hasta un máximo de 5%.

e. Alcance de los trabajos de pintura (cancha de baloncesto).

El Contratista pintará la cancha de Baloncesto reglamentaria de 15.00 x 28.00 mt de la forma siguiente:

- η Todas las líneas de demarcación de la cancha de Baloncesto serán de 5 centímetros de ancho y se pintarán con pintura Alquídica **color blanco**.
- η El área de tiros libres se pintará con pintura Alquídica **color anaranjado**.
- η El área Restrictiva se pintará con Alquídica **color verde**.

f. Pintura para superficies metálicas.

1. Generalidades

En esta sección se incluye todo lo necesario para efectuar cabalmente la preparación, aplicado, acabado y retoques de todas las superficies metálicas de la obra contratada, utilizando para ello los productos y pinturas especificadas o requeridas.

2. Calidad de los materiales

- α Ningún material que no esté especificado será aceptado en la obra, salvo productos de propiedades químicas y físicas similares aprobadas por el Inspector.
- α Cuando no se especifique el fabricante de pinturas, barnices, esmaltes, tintas, lacas, etc., estos materiales serán de la mejor calidad, productos de fabricantes de reconocida fama. Sus nombres y los nombres de los productos que pretenden usar serán sometidos a la aprobación del Inspector antes de comenzar estos trabajos.
- α Toda la pintura será mezclada en la fábrica, salvo permiso específico del Inspector y debe ser de una marca reconocida y aceptada por éste. Toda la pintura llegará a la obra en sus envases originales con la etiqueta intacta y sin abrir.
- α Toda la pintura, que se use en la obra contendrá un agente fungicida de un tipo tal que no afecte adversamente el color, la textura o la durabilidad de la primera. El agente fungicida será 1% de uno de los compuestos mercúricos de Fenol, ó 4% de Pentaclorofenol basado en el peso del contenido no volátil de la pintura.

3. Normas y Procedimientos

- α El contratista preparará todas las superficies a pintarse de la mejor forma posible, utilizando los mejores métodos y el personal idóneo necesario para las tareas encomendadas.
- α Para facilitar el control, cada mano de pintura tendrá un tono ligeramente distinto al anterior, siendo la última mano la que llevará el tono final indicado.

4. Preparación de las superficies y materiales.

En todos los casos y sin excepción el Contratista deberá preparar debidamente las superficies a pintarse, limpiándoles con solventes, o mediante el uso de herramientas manuales o mecánicas; todas las superficies deberán estar libres de polvo, materias vegetales, productos químicos acidificantes, grasa o derivados del petróleo.

- α Deberá removerse todo vestigio de suciedad con herramientas manuales o eléctricas.
- α Los últimos vestigios de óxido deberán eliminarse con un acondicionador de metales de primera calidad aprobado por el Inspector.
- α Todo el hierro negro (H.N.) se pintará con tres manos de pintura anticorrosiva y una mano de acabado del color determinado por el Inspector.
- α Las manos de pintura serán de colores suficientes diferentes para percibir una aplicación indebida.

a. Primera mano

La primera capa debe realizarse con una imprimación color **naranja mate**, tipo Y-585 PRIMARIO RUSTMASTER o similar aprobado que cumpla con A.A.S.H.T.O. M72 tipo III ó A.A.S.H.T.O. M229 tipo II.

b. Segunda mano

La segunda capa debe ser con RUSTMASTER tipo Y-585 o similar aprobado que cumpla con A.A.S.H.T.O. M72 ó tipo III ó A.A.S.H.T.O. M229 tipo V. La pintura para esta capa debe ser teñida con **marrón** para que contraste tanto con la primera como con la tercera capa.

c. Tercera mano

La tercera capa debe ser con RUSTMASTER tipo Y-585 o similar aprobado que cumpla con A.A.S.H.T.O. M69 tipo II ó A.A.S.H.T.O. M 229 tipo V. La pintura para esta capa debe ser teñida en **negro humo** para que contraste tanto con la primera como con la segunda como con la capa de acabado.

d. Capa de acabado

La capa de acabado se usará esmalte Alquídico tipo Y-900 JAPALAC o similar aprobado, de color **negro**.

5. Alcance de los trabajos de pintura

El Contratista pintará todas las superficies metálicas excepto carriolas, láminas de zinc y superficies de aluminio (se excluyen en estas excepciones todas las superficies galvanizadas afectadas por la soldadura).

CANCHA DE VOLEIBOL

1. El Contratista demarcará la cancha de voleibol sobre la cancha de baloncesto.

La cancha de voleibol tendrá 18.00 mts de largo por 9.00 mts de ancho; su línea central coincide con la línea central de la cancha de baloncesto.

2. Para colocar la red de voleibol el contratista construirá los cimientos del tubo esclavo según el detalle "C" del plano. Además, suministrará los tubos galvanizados desmontables con sus respectivos anillos para amarrar la red. Proporcionará las tapas de acero de 5" x 5" x 1/4" de espesor según se muestra en el detalle tipo "C" del plano.

CANCHA DE FUTBOL TOQUE

El Contratista demarcará la cancha de fútbol toque sobre la cancha de baloncesto.

La cancha de fútbol toque tendrá las mismas dimensiones que se establezcan en la cancha de baloncesto (líneas laterales y finales); su línea central coincide con la línea central de la cancha de baloncesto y se establecerán las áreas de portería y un punto penal; como lo especifican los planos.

SOPORTE, TABLEROS Y PORTERIA

1. Generales

El contratista suministrará e instalará para cada cancha, dos (2) tableros de baloncesto, como se especifica.

Los soportes para los tableros a suministrar e instalar son de tubos de acero.

2. Estructura de tablero

La estructura de los tableros a suministrar e instalar es de acrílico, montado en un marco metálico y aluminio.

La dimensión de la estructura del tablero será de 1.05 x 1.80 mts y 10 mm de espesor.

3. Aros y redes

Los aros y redes son profesionales reglamentarios, color naranja 5/8" rebatibles x 12 ganchos de gran resistencia y redcillas de nylon color blanco.

4. Sistema Graduable para tres (3) posiciones de Básquet.

- 3.05 m: Básquet Profesional "altura de aro a piso".
- 2.60 m: Mini Básquet
- 2.40 m: Pre mini.

Nota

Contrapeso de gran Resistencia 500 Kg (de concreto).

Cuatro (4) Garruchas de Polietileno de 5" con freno para su traslado.



PINTURA GENERAL

1. PINTURA DE LA CANCHA DE BALONCESTO.

1.1 Generalidades

En esta sección se incluye todo lo necesario para efectuar cabalmente la preparación. Aplicado, acabado y retoques de todas las superficies de la obra contratada, utilizando para ello los productos de impermeabilizantes, protectores, aditivos, selladores y pinturas especificadas o requeridas.

d. Calidad de los Materiales

- η Ningún material que no esté especificado será aceptado en la obra, salvo productos de propiedades químicas y físicas similares aprobadas por el Inspector.
- η Cuando no se especifique el fabricante de pinturas, barnices, esmaltes, tintas, lacas, etc., estos materiales serán de la mejor calidad, productos de fabricantes de reconocida fama.
Sus nombres y los nombres de los productos que se pretenden usar serán sometidos a la aprobación del Inspector antes de comenzar estos trabajos.
- η Toda la pintura será mezclada en la fábrica. Salvo permiso específico del Inspector y debe ser de una marca reconocida y aceptada por éste. Toda la pintura llegará a la obra en sus envases originales con la etiqueta intacta y sin abrir.
- η Toda la pintura en superficies exteriores, barniz, esmalte, etc., que se use en las obras contendrá un agente fungicida de un tipo tal que no afecte adversamente el color, la textura o la durabilidad de la pintura. El agente fungicida será 1% de uno de los compuestos mercurícos de Fenol, ó de 4% de Pentaclorofenol basado en el peso del contenido no volátil de la pintura.

TABLERO DE BALONCESTO ACRILICO



Tablero de Baloncesto Acrílico de 1.80 m x 1.02 m x 10 mm de espesor, Tubo de Acero.

SECCION 1**DESPEJE LIMPIEZA Y PREPARACION DEL SITIO****1. TRABAJO REQUERIDO**

El trabajo requerido en esta sección consiste en el suministro de toda la mano de obra, materiales, equipo, herramientas, transporte y cualesquiera otros medios necesarios para desmontar, deshierbar y remover obstáculos del sitio dentro de los límites de las construcciones indicados en los planos y estas especificaciones.

- a. Para trabajos que se relacionen con Servicios Públicos, consultar a las dependencias respectivas.

1.1 Despeje y Limpieza

El Contratista despejará y limpiará las áreas requeridas para el emplazamiento de la obra, para el movimiento de tierra y para su planta de construcción. El despeje y limpieza consistirá en remover toda la maleza, escombros y rocas superficiales.

1.2 Quema

El material producto del Despeje y Limpieza no podrá ser quemado dentro de la propiedad del dueño.

1.3 Acarreo de Desperdicios

Todo el material, caliche y tierra que sean acumulados durante el proceso de desmonte, el Contratista lo acarreará al sitio de disposición final de la basura o a cualquier otro sitio, aprobado por las autoridades locales.

1.4 Drenaje

El área de trabajo se mantendrá libre de agua. Se dispondrá de bombas de agua u otros medios para éste propósito.

1.5 Abastecimiento de Agua

El Contratista correrá con todos los gastos de instalación y suministro de agua durante la construcción. Se informará de la cantidad de agua disponible y de la presión existente en las tuberías principales, si las hubiera.

1.6 Instalaciones Sanitarias

El Contratista instalará y mantendrá por su cuenta por todo el tiempo que dure la construcción, las instalaciones sanitarias que sean necesarias para el uso de sus empleados y el inspector, y pondrá en práctica los reglamentos de sanidad y salubridad vigentes. Se exigirá el cumplimiento de ésta cláusula para la aprobación de todos los pagos de este trabajo.

1.7 Oficinas de Campo y Casetas

La localización de construcciones provisionales y de casetas para almacenajes será aprobada por el inspector. El Contratista construirá en el sitio de la obra una oficina de campo por todo el tiempo que dure la construcción. En esta oficina de campo se incluirá el espacio que se requiera para uso exclusivo de la inspección.

SECCION 2
DEMARCACIÓN

2.1 TRABAJO REQUERIDO

2.1.1 La obra entera será construida a elevaciones y posiciones exactas. El Contratista replanteará en el terreno todos los niveles, subrasantes, líneas y medidas señaladas en los planos y será responsable por cualquier error cometido en este trabajo.

Donde quiera que la construcción se una con servicios públicos existentes, el dueño no garantiza que las elevaciones señaladas en los planos sean correctas. Es obligación del Contratista verificar estas elevaciones antes de comenzar cualquier trabajo y en caso de encontrar cualquier discrepancia hará los ajustes de acuerdo con las indicaciones del Inspector.

El dueño se reserva el derecho de verificar, cuando lo estime conveniente, el trabajo de agrimensura realizado por el Contratista. El Contratista suministrará por su cuenta todos los instrumentos, plantillas, puntos de referencia, estacas y todo el equipo de obreros que sean necesarios para determinar el trazado.

Todos los trabajos se harán por los métodos ya conocidos y con la utilización de los implementos necesarios, para su debida realización.

Para elevaciones el Contratista partirá del B.M. mostrado en los planos.

SECCION 3
NIVELACIÓN, EXCAVACIÓN Y RELLENO

3.1 TRABAJO REQUERIDO

El trabajo contemplado en ésta sección consiste en el suministro de todo el material, mano de obra, equipo, transporte, herramientas y cualesquiera otros medios necesarios para la nivelación del subrasante y taludes de acuerdo con las líneas, perfiles y secciones transversales, nivelación de las entradas y senderos ordenado por el Inspector, excavación, acarreo, colocación, esparcimiento y compactación con la humedad requerida del material excavado en el área indicada en los planos, trabajos de rellenos, terraplenado y terracería de acuerdo con los planos y estas especificaciones.

3.2 NIVELACIÓN

El trabajo de nivelación incluye todas las áreas indicadas en los planos, o comprendidas entre la instalación y las líneas marcadas como "Límite del Contrato".

Al establecer los niveles se cuidará de obtener los indicados en los planos.

La nivelación dejará las superficies finales uniformes, sin deformaciones, huecos y ondulaciones para evitar el empozamiento de agua. Las aguas drenarán desde el edificio hacia afuera como se indica en los planos.

El material adicional que se requiera para nivelar, será suministrado por el Contratista, de calidad aprobada por el Inspector, procurando que los últimos 15 cm. sean de tierra fértil.

3.3 PREPARACIÓN DEL TERRENO PARA RECIBIR LOSAS

Todas las áreas que serán pavimentadas con hormigón, dentro y fuera del edificio, se cortarán y rellenarán cuidadosamente hasta obtener los niveles y perfiles precisos indicados en los planos.

Todas las tuberías u otras instalaciones mecánicas han de quedar instaladas antes de que se proceda con el vaciado del hormigón, igualmente han de ser removidos todos los pavimentos viejos y demás elementos semejantes que actualmente se encuentren en el sitio de la obra.

Las superficies terminadas deben quedar lisas, limpias y debidamente compactadas.

3.4 EXCAVACIÓN Y MOVIMIENTO DE TIERRA FUERA DE LA CONSTRUCCIÓN**3.4.1 GENERALIDADES**

El trabajo cubierto en está Sección consiste en los siguientes:

Ejecución de la excavación, colocación, esparcido y compactación a la humedad requerida de todo el material común que se encuentre en la calle, y el apisonamiento requerido, de las secciones respectivas, conforme a los alineamientos y gradientes mostrados en los planos.

3.4.2 EQUIPOS

Los métodos empleados en ejecutar el trabajo y todo el equipo, maquinaria y herramientas usadas en la construcción de la obra, estarán sujetos a la

aprobación del Inspector. Todo el equipo, maquinarias y herramientas deben ser mantenidos en buenas condiciones de operación.

3.4.3 CLASIFICACIÓN

La clasificación del material la hará el Inspector, basándose en las siguientes definiciones:

3.4.3.1 EXCAVACIÓN COMÚN

La excavación incluirá todos los materiales que puedan ser excavados y manipulados por el equipo mecánico comúnmente empleado para movimiento de tierra sin necesidad del uso continuo de explosivos. Cualquier excavación comprendida dentro del prisma de la excavación de las calles como también cualquier fuente de préstamos que contenga piedras menores de medio (1/2) metro cúbico ser considerada como excavación común, aún cuando sea necesario construir los terraplenes como se provee para relleno de rocas.

3.4.3.2 EXCAVACIÓN DE ROCA SÓLIDA

La excavación de roca sólida, incluir toda la roca sólida que se encontrare ya sea en capas o en masa y la cual no pueda excavararse sino mediante el empleo continuo del taladro y subsiguiente voladura y todas las piedras grandes cuyo volumen independiente sea mayor de 1/2 metro cúbico. Este pago constituirá compensación total por excavación, acarreo, esparcimiento en sitios, dentro del área de construcción, indicados por el Inspector. El Contratista, a satisfacción del Inspector, eliminará todo material suelto de la superficie de la roca encontrada, para que se puedan tomar las medidas necesarias para determinar los volúmenes excavados de este material.

3.4.3.3 EXCAVACIÓN DE SANEAMIENTO

Se refiere a toda excavación a mano, necesaria para remover material descompuesto, brechoso, suelto de las hendiduras, fallas y cavernas y fuera de las líneas y niveles indicados en los planos.

3.4.4 EXCAVACIÓN COMÚN

Incluirá la excavación, acarreo, colocación y/o compactación de todos los materiales como lo muestran los planos o lo indique el Inspector, excepto los contemplados bajo otros renglones en las especificaciones.

Donde se encuentren diferentes tipos de materiales en la misma excavación, el Inspector indicará el orden en que éstos, han de excavararse y/o como habrán de colocarse en el terraplén de manera que se obtengan el mayor beneficio posible en su distribución. Los préstamos se considerarán como excavación común.

3.4.5 PRÉSTAMO COMÚN

En los lugares donde el volumen de excavación de material aceptable para construir terraplenes, es menor que el del terraplén, o donde lo indiquen los planos o lo crea conveniente el Inspector, el terraplén se completará con el material de préstamo.

Siempre que sea posible, según lo indiquen los planos o el Inspector, los préstamos se obtendrán ensanchando las cunetas en forma nítida y presentable para prevenir derrumbes.

Cuando haya que obtener préstamos en otras fuentes, éstas se dejarán finalmente en forma nítida, con desagües para evitar el empozamiento del agua.

Los préstamos se considerarán como parte de la excavación común. En caso de presentarse trabajo adicional, el préstamo se pagará de acuerdo con el precio unitario del Contrato y este pago constituirá compensación total por excavación, colocación, esparcimiento y compactación con la humedad requerida, de los materiales provenientes del préstamo.

3.4.6 EXCAVACIÓN DE MATERIALES DESECHABLES

Cuando en el trabajo se encuentren materias orgánicas o cualquier otro material inaceptable o no apropiado, que el Inspector considera conveniente remover de los cortes o antes de comenzar los rellenos, esos materiales serán excavados por el Contratista, según lo sea ordenado por el Inspector.

La excavación de material desechable que se encuentre debajo del perfil de la subrasante se considerará trabajo adicional y se pagará al precio unitario de excavación común establecido en la propuesta y este pago constituirá compensación. Luego se rellenarán, cuando sea el caso, con material aprobado por el Inspector y el material se pagará por excavación común, cuando no prevenga del prisma de la excavación de las calles, al precio unitario de excavación común que aparece en el Contrato y este pago constituirá compensación total por excavación, colocación, esparcimiento y compactación con la humedad requerida, de los materiales provenientes del préstamo.

3.4.7 DISPOSICIÓN DEL MATERIAL EXCAVADO

Todo el material aprovechable proveniente de las excavaciones y préstamos se usará para hacer terraplenes, rellenos, estructuras de drenajes, hombros, rellenos en las áreas del proyecto, siempre que este material se encuentre en el prisma de la excavación, o en cualesquiera otros lugares, de acuerdo con los planos o según las instrucciones del Inspector. El Contratista, a su costo y bajo su responsabilidad, proveerá todo lo necesario para cumplir esta parte del Contrato.

Los materiales procedentes de la excavación se acumularán en forma que permita el drenaje del agua. Las áreas destinadas a la acumulación de los desperdicios, se dejarán en condiciones tales que presenten una apariencia nítida, ordenada y que tengan más o menos las características de la topografía de los alrededores. Generalmente los materiales, producto de la excavación se usarán en los rellenos requeridos, según se ordene.

Si antes del vaciado en las excavaciones, ha llovido o caído agua, se removerá el terreno reblandecido, dejando la base completamente seca.

Se protegerán todas las zanjas y excavaciones con apuntalamiento, vallas y otras formas de defensa para evitar daños a la obra, a los trabajadores, a las propiedades vecinas y al público en general.

3.4.8 MATERIAL EXCEDENTE

El material sobrante se empleará para rellenos en el área del terreno y el material excedente se retirará o se dispondrá de la manera que el Inspector lo indique, antes de que se complete la consolidación de la subrasante o los hombros y antes de colocar el material selecto sobre aquella.

No se permitirá botar el material sobrante al lado de arriba del corte y si se echa al lado de abajo, será a una distancia del borde del corte no menor de la profundidad de este.

El material de desecho será retirado a costo del Contratista.

3.4.9 DRENAJES

El Contratista suministrará todos los materiales, equipo y mano de obra necesarios para mantener la obra libre de aguas estancadas durante la construcción. Lo anterior incluye la excavación y mantenimiento de desagües provisionales el suministro, operación de bombas y otros aparejos necesarios para desaguar la obra adecuadamente.

Se evitará con especial cuidado la formación de pozos en la superficie de los lugares donde se trabaje o en la subrasante y en el caso de que éstos ocurran, el Contratista los desaguará a la mayor brevedad posible y sin demora.

La descarga de las cunetas se hará en forma tal que no se produzcan daños a la obra.

No se hará ninguna compensación directa por el trabajo detallado arriba, pues se considerará su pago incluido en los varios detalles particulares de este contrato.

3.4.10 CALZADAS

El Contratista retirará de la calzada, hasta la profundidad que determine el Inspector, los pedregones, basuras, arena movediza, arcilla blanda y toda materia que no se compacte al consolidarla con la aplanadora y rellenará esos espacios con material aceptable de las excavaciones o con material de préstamo cuando fuere necesario. Después de que todos los drenajes hayan sido instalados y la calzada haya sido modelada, ésta se mojará, consolidará con una aplanadora aprobada cuyo peso no sea menor de diez (10) toneladas.

3.5 EXCAVACIONES Y MOVIMIENTOS DE TIERRA DENTRO DE LA CONSTRUCCIÓN

3.5.1 EXCAVACIÓN PARA FUNDACIONES

Las excavaciones para fundaciones se harán como mínimo hasta la profundidad indicada en los planos y hasta encontrar la resistencia de suelo para la cual se han diseñado las fundaciones.

El Inspector con el Contratista verificará las profundidades de fundaciones correspondientes de acuerdo con lo que señale el estudio de mecánica de suelos específicos a cada lugar.

Al momento de vaciar el hormigón la superficie de la excavación será humedecida para impedir la absorción del agua de fraguado.

Todas las excavaciones serán hechas con los fondos y costados planos, los fondos horizontales y los costados verticales.

En caso de que la tierra no tenga suficiente resistencia para servir como formaleta, se construirán formaletas de madera. En este caso, las excavaciones se harán de un tamaño tal que facilite la realización de la inspección del trabajo.

En caso de que se encuentren ojos de agua o corrientes subterráneas, se determinará con el Inspector el mejor método de taparlos o de desviarlos para evitar cualquier daño que en el futuro pueda producirse a la obra o después de su construcción.

3.6 EXCAVACIONES Y ZANJAS PARA INSTALACIONES

El Contratista ejecutará todo el trabajo de excavación requerido, hasta la profundidad que se requiera para establecer la rasante de la tubería, tal como aparece en los planos.

El Contratista está en la obligación de realizar excavaciones a mano, en aquellos sitios en los que por razones de seguridad o por la proximidad de la línea de servicio público así lo requiera. Estos trabajos no serán causales de prórroga ni de pagos adicionales.

Donde haya que cortar calles, cunetas y cordones de hormigón el contratista usará sierra cortadora de hormigón. Todo el pavimento que sea removido o deteriorado durante el trabajo será reemplazado por el Contratista a entera satisfacción del Inspector.

El Contratista está obligado a construir pasos provisionales en aquellos sitios en que las vías sean atravesadas por la excavación.

3.7 SERVICIOS PÚBLICOS

3.7.1 PROTECCIÓN

Todas las líneas de los servicios públicos o privados que se encuentren o descubran durante la excavación o durante los otros trabajos que se relacionan con este Contrato serán protegidas y afianzadas si ello es necesario, sin que esto implique costo adicional para el dueño. Cualquier tubería de agua, alcantarillado pluvial, sanitario, tubería de gas o de cable eléctrico existente, dañada por el Contratista, serán reparadas por él.

3.7.2 ACCESO

Ni los materiales de la excavación, ni la planta usada en la construcción de la obra, serán colocados en forma de impedir el libre acceso a todos los hidrantes de incendio, válvulas o cámaras de inspección.

3.7.3 OBSTÁCULOS

El Contratista pagará todos los gastos que ocasionen la remoción, el traslado o reinstalación de cualquier estructura o instalación cuya localización actual estorbe los trabajos de construcción.

3.8 LÍNEAS RASANTES

Los rellenos se construirán hasta las líneas, niveles y secciones transversales que se indican en los planos.

Las superficies definitivas de los rellenos corresponderán, dentro de una tolerancia de cinco (5) centímetros, referidas a los niveles fijados.

3.9 PREPARACIÓN DE FUNDACIONES

3.9.1 GENERALIDADES

No se colocará ningún relleno sobre fundación que, no haya sido drenada, apropiadamente preparada y aprobada.

Todo el material suelto objetable, se removerá de la fundación antes de colocar la primera capa de relleno.

No se permitirá rellenar las excavaciones que hayan excedido las profundidades requeridas, en cuyo caso, las fundaciones serán hechas hasta el fondo de las excavaciones.

Sólo el material excavado apropiado será usado en los rellenos. Cuando se requiera material adicional para rellenar, éste será de calidad aprobada por el Inspector y se compactará según como se especifique. No se permitirá acumular basuras en áreas que han de rellenarse.

Tan pronto como sea posible, el Contratista efectuará el relleno alrededor de las fundaciones y de forma que las aguas no se empocen alrededor de las fundaciones. El relleno se colocará en capas de 0.15 metros de espesor, debidamente humedecidas y bien apisonadas.

Donde sea requerido, se rellenará el área debajo de la losa de la planta baja usando material de relleno aprobado por el Inspector. Este material será libre de basura, caliche, material vegetal o material sin estabilidad volumétrica.

El material de relleno será suministrado por el Contratista como parte de sus obligaciones contractuales y sin costo adicional para el Dueño. El relleno debajo de los pisos se hará en capas de veinte centímetros (20cms) de espesor debidamente humedecido y bien apisonado.

3.9.2 FUNDACIONES DE TIERRA

Las fundaciones de tierra para los rellenos deberán presentarse por medio de escarificado a una profundidad mínimo de cinco centímetros (5cms.) y luego nivelarse.

El material escarificado de la superficie deberá tener una humedad óptima y adecuada para compactarse, integrándose a la primera capa de relleno de acuerdo con lo estipulado en estas especificaciones.

3.9.3 FUNDACIONES DE ROCA

Las fundaciones en roca se deberán preparar removiendo todos los pedazos y fragmentos sueltos mediante el uso de barras y palancas o mediante otros métodos manuales que no empeoren el estado de fractura de la roca. Inmediatamente antes de colocarse la primera capa de relleno, las superficies de roca se limpiarán, primero manualmente y después mediante el empleo de chorros de agua y aire o de la forma que se apruebe.

Después de que la fundación en la roca haya sido aprobada y esté libre de aguas estancadas o corrientes, el vaciado de hormigón o el relleno compactado con pisones mecánicos podrá iniciarse hasta que todo quede listo satisfactoriamente.

3.10 MANO DE OBRA

El relleno se efectuará a mano, usando pisones neumáticos o compactadores de vibración, no excediendo las capas por compactarse un espesor de 10 centímetros (10) en el caso de un equipo liviano, no se permitirá un espesor mayor de cinco centímetros (5cms.) después de compactados. El Contratista queda obligado a comprobar la medida después de compactados. El Contratista queda obligado a comprobar la obtención de una densidad mínima del 90% del resultado obtenido, por el Método de California o Proctor Modificado, según Norma A.A.S.H.T.O. T-99 se harán el número de pruebas necesarias a juicio del Inspector, a fin de que haya un control efectivo del trabajo ejecutado.

Se tendrá un cuidado especial al rellenar alrededor de canales, vigas, tuberías u otros obstáculos que dificulten la compactación.

3.11 TERRAPLENES

Después de efectuada la limpieza y el desraigue, y antes de comenzar el relleno, donde lo indique el Inspector, el terreno original se escarificará, se humedecerá y se apisonará por medio de compactadores.

Los terraplenes se harán de material apropiado, lo cual se dispondrá de manera que se obtengan una densidad aceptable y se construirán en capas horizontales sucesivas que no excedan de veinte centímetros (20) de espesor. Cada etapa se extenderá sobre todo el área que ha de rellenarse y se consolidará

humedeciéndola o secándola cuando sea necesario hasta que se obtenga una densidad no menor de cien por ciento (100%) del Standard Protector a un contenido de humedad óptima, determinada por el procedimiento T-99 de la A.S.S.H.T.O.

Esta densidad deberá obtenerse también en los taludes del terraplén terminado. El Inspector tendrá facultad de permitir en algunas clases de tierra hasta un mínimo de noventa y cinco por ciento (95%) de compactación en lugar del cien por ciento (100%) del Standard Protector Requerido.

El Inspector podrá requerir el aumento de la cantidad de equipo de compactación empleado, si estimase que es insuficiente para obtener la compactación especificada en el Volumen de terraplén colocado. También podrá requerirse, en el caso de que no se esté empleando, el equipo necesario (motoniveladoras) para la conformación del relleno o distribución y mezcla de los materiales usados en el terraplén.

El Inspector hará pruebas de densidad de campo donde lo estime conveniente y si la compactación y la humedad no resultaren de acuerdo con lo que exigen estas especificaciones, ordenará remover el área deficiente, la cual será restituida y compactada nuevamente por el Contratista sin costo adicional hasta satisfacer los requisitos mínimos establecidos.

La superficie superior de los terraplenes será dejada en condiciones satisfactorias conforme a los alineamientos, secciones y cotas de subrasante mostradas en los planos.

El Contratista será responsable por la estabilidad de los rellenos hasta la aceptación final del trabajo y reparará a sus expensas cualquier daño que se produzca en la calzada o en los taludes del relleno, como resultado de descuido de su parte, tránsito de vehículo o animales, y/o debido a causas naturales tales como lluvias, tempestades, etc.

Los terraplenes formados con material que contenga veinticinco por ciento (25%) o más de roca en fracciones mayores de quince centímetros (15cm) en su máxima dimensión se conformarán esparciendo capas de espesor suficiente para contener el tamaño máximo de las rocas presentes en el material, de manera que las capas no excedan sesenta centímetros (60cm.) antes de su compactación.

Cada capa, antes de colocar la siguiente, deberá ser esparcida y nivelada con motoniveladoras, topadores y otros medios satisfactorios para el Inspector y los intersticios se llenarán con material más fino hasta formar una masa densa y compactada.

La tierra necesaria para llenar los intersticios de un terraplén de roca se reservará en la excavación adicional para ese fin y será a expensas del Contratista.

En un terraplén de roca no quedará ninguna piedra a una distancia de la sub - rasante menor que su dimensión máxima.

3.12 EMPALMES DE CAMINOS

En todos los empalmes de caminos, el Contratista rellenará con material adecuado o hará los cortes necesarios hasta una distancia suficiente como lo ordene el Inspector, de modo que resulte una unión plana y satisfactoria.

3.13 CALZADAS

Se tendrá cuidado de no consolidar suelos arcillosos al extremo de que se produzca una condición plástica. Todos los huecos y depresiones que se produzcan serán rellenos con material adecuado y dicha calzada será nuevamente mojada cuando sea necesario y consolidada a máquina. Este

proceso de relleno y consolidación se repetirá hasta que desaparezcan las depresiones. En los lugares donde la naturaleza del material haga impracticable el uso de tal aplanadora se permitirá usar una más liviana, u otro método aprobado por el Inspector.

3.14 TERRACERÍA

En las áreas destinadas a edificaciones y otros usos, el Contratista ejecutará la excavación, relleno, nivelación y preparación de las terracerías por medio de movimientos de tierra proporcionados.

Para los efectos de esta cláusula, el Contratista se atenderá a los contornos y elevaciones diseñados en los planos, con una tolerancia de más o menos veinte centímetros.

Todo el material de los terraplenes será colocado en capas de veinte centímetros compactados hasta el noventa por ciento (90%) de la máxima densidad obtenible el grado de humedad óptima, los rellenos consistirán de material adecuado obtenido en excavación en el sitio de la obra o de préstamos de otra fuente si no se consigue suficiente en la excavación determinada.

Los fragmentos de roca o de hormigón triturado con dimensión máxima de treinta centímetros (30cms) podrán ser usados en los rellenos; siempre y cuando que se coloquen y compacten con suficiente tierra y otros materiales finos para llenar los intersticios y de modo que la parte superior de los fragmentos citados se hallen por lo menos a cuarenta centímetros (0.40 cms) por debajo del nivel final del relleno o terraplén.

No se hará esparcimiento ni compactación de material en rellenos durante o inmediatamente después de grandes lluvias.

Cuando los rellenos hayan de colocarse sobre pendientes naturales mayores de 6 x 1, se harán "camas" o terrazas a intervalos verticales de tres metros (3.00 mts) aproximadamente y luego se elevarán los rellenos sobre dichas "camas" o terrazas.

Trabajos adicionales y material requerido se pagarán de acuerdo a los precios unitarios establecidos en el Contrato.

3.15 ENSAYOS

Los certificados de aceptación de los requisitos de densidad indicadas arriba, serán realizadas por el laboratorio de ensayo del Centro Experimental de Ingeniería de la Universidad Tecnológica, o por otro similar aprobado por el Inspector.

3.16 TRATAMIENTO CONTRA EL COMEJÉN

Todas las zanjas de construcción en todas las fundaciones del perímetro de los edificios serán tratados con un veneno de suelo a razón de dos galones (2 gal) de solución por cada tres metros (3.00 mts.) lineales de zanja al máximo de profundidad y una solución igual será hecha en la misma forma una vez la zanja haya sido rellena.

Las fórmulas siguientes serán aceptadas:

1. Clordano 2% en agua o aceite No.2
2. Aldrín 5% en agua o aceite No.2
3. D.D.T. 8% en aceite No.2
4. Dieldrín 5% en agua o aceite No.2
5. Triclorobenzina 25% en aceite No.2

SECCION 4
CONCRETO REFORZADO

4.1 TRABAJO REQUERIDO

El trabajo requerido en esta sección consiste en el suministro de todo el material, equipo, herramientas, mano de obra, transporte y cualesquiera otros medios necesarios para producir e instalar el trabajo de concreto reforzado, pretensado, consistente en mezclar, fundir y curar dicho material incluyendo el trabajo de formaleta, colocación de acero y ensayo de materiales así como cualquier otro detalle propio de este trabajo, de acuerdo en todos sus detalles con los planos y estas especificaciones.

4.2 REQUISITOS GENERALES**4.2.1 ALCANCE**

Esta especificación, establece requisitos mínimos para la construcción de elementos estructurales de concreto reforzado para cualquier estructura rígida, según los requisitos del Reglamento para el Diseño Estructural en la República de Panamá REP-94 del Código de Diseño y Construcción ACI-318-83, que forma parte de estas especificaciones. Reglamento para el Diseño Estructural en la República de Panamá REP-94.

Esta especificación, regirá en todos los asuntos relativos a la construcción y propiedades de materiales, donde quiera que esté en conflicto con los requisitos establecidos en otras especificaciones y prácticas recomendadas a las que hacen referencia.

4.2.2 PERMISOS Y PLANOS

Las copias de los planos de diseño, detalles típicos y especificaciones para todas las construcciones de concreto, llevarán la firma de un ingeniero o arquitecto registrado y se archivarán en el Departamento de Construcción como registro permanente, antes de expedir un permiso para construir dicha obra. Estos planos, detalles y especificaciones, mostrarán:

- a. Nombre y fecha de la edición del código y del suplemento a los cuales se ciñe el diseño.
- b. Cargas vivas y otras cargas utilizadas en el diseño.
- c. Resistencia del concreto especificada a las edades o etapas de construcción previstas.
- d. Resistencia o grado del refuerzo especificado.
- e. Tamaño y ubicación de todos los elementos estructurales y de refuerzo.
- f. Provisión para cambios dimensionales resultantes de la fluencia, retracción y temperatura.
- g. Magnitud y ubicación de las fuerzas de pretensado y postensado.

Los cálculos pertinentes al diseño, se registrarán con los planos cuando lo requiera la Autoridad Competente. Cuando se utilicen sistemas de procesamiento automático de datos, en lugar de los cálculos, pueden presentarse las suposiciones del diseño y los datos de entrada y salida debidamente identificados. Los cálculos, pueden complementarse con análisis de modelos.

La Autoridad Competente es el funcionario u otra autoridad asignada, encargada de administrar y hacer cumplir esta especificación o su representante debidamente autorizado.

4.2.3 INSPECCIÓN

Las construcciones de concreto, se inspeccionarán durante las diversas etapas de trabajo, por un ingeniero o arquitecto competentes o por un representante competente responsable ante este ingeniero o arquitecto.

El inspector, exigirá el cumplimiento de los planos de diseño y las especificaciones y llevará un registro que cubra:

- a. Calidad y proporciones de los materiales para el concreto.
- b. Construcción y remoción de formaletas, re apuntalamiento.
- c. Colocación del refuerzo.
- d. Mezclado, colocación y curado del concreto.
- e. Secuencia de la erección y conexión de los miembros prefabricados.
- f. Tensado de los tendones de pretensado y postensado.
- g. Cualquier carga de construcción significativa sobre los pisos, miembros o muros terminados.
- h. Avance general de la obra según el sistema constructivo.
- i. Resultados de pruebas y ensayos de materiales.

Cuando la temperatura ambiente baje a menos de 4.4 grados centígrados o sube a más de 34 grados centígrados, se llevará un registro completo de las temperaturas y de la protección que se le dé al concreto durante su colocación y curado.

Los registros de inspección, que se exigen en este artículo, se mantendrán a disposición de la Autoridad Competente durante el avance de la obra y por dos años más después de su terminación y serán conservados por el Ingeniero o el Arquitecto inspector para ese fin.

4.2.4 ENSAYOS DE MATERIALES

El inspector, podrá ordenar ensayos de cualquier material utilizado en las construcciones de concreto, para determinar si los materiales son de la calidad especificada.

Los ensayos de los materiales y del concreto se harán de acuerdo con las normas de la Sociedad Americana para Ensayos y Materiales (ASTM) y se efectuarán por un laboratorio reconocido, como el Laboratorio de Ensayo del Centro Experimental de Ingeniería de la Universidad Tecnológica de Panamá o similar.

4.2.5 GENERALES

El concreto, mortero y todos sus ingredientes, incluyendo el agua, deben en todo momento estar bajo la inspección del Inspector y deben ser aprobados por él. El Contratista, deberá avisar a la inspección del Dueño, 24 horas antes de un vaciado de concreto. No se permitirá vaciar concreto sobre la tierra, hasta que la excavación y el acero de refuerzo hayan sido aprobados por el Inspector. La localización de todos los conductos y tuberías deberán ser aprobadas por el

Inspector antes de vaciar el concreto alrededor de él. Si el Contratista decide utilizar concreto premezclado, deberá cerciorarse de que el suplidor tiene equipo satisfactorio para enviar el concreto con la rapidez que se desee y además de que cuenta con suficiente equipo como para continuar el vaciado en caso de alguna anomalía.

4.2.6 MEZCLAS

Las mezclas de concreto deben ser diseñadas y proporcionadas de manera tal que se obtenga una resistencia a la compresión máxima, un mínimo de encogimiento y un máximo de trabajabilidad. Las especificaciones tal como están escritas deben regir, pero en caso de ser necesario, se harán referencias a las secciones 201S a 511S inclusive de las recomendaciones del "Joint Committe on Standard Specifications" del A.C.I., ASTM y cualquier otro comité afiliado, tal como se ha publicado en sus últimos reportes.

La resistencia de los cilindros a los 28 días será indicada en las hojas estructurales de los planos. El contenido máximo de agua en la mezcla no será mayor de 6 galones por saco de cemento.

4.3 DEFINICIONES

Se definen los siguientes términos de uso general en esta especificación. Las definiciones especializadas aparecen en los capítulos individuales.

Aditivo: Material diferente al agua, agregados o cemento hidráulico utilizado como ingrediente del concreto y añadido al mismo antes o durante su mezclado.

Agregado: Material inerte que se mezcle con cemento hidráulico y agua para producir concreto.

Agregado Liviano: Agregado con un peso seco y suelto de 1120 Kgf/m³ o menos.

Altura efectiva de la sección (d): Distancia medida desde la fibra extrema a compresión hasta el centroide del refuerzo de tracción.

Anclaje extremo: Longitud de refuerzo, anclaje mecánico, gancho o combinación de los anteriores, colocado más allá del punto de tensión cero en el refuerzo. Implemento mecánico utilizado para transmitir la fuerza del pretensado al concreto en un miembro pretensado.

Autoridad Competente: Véase el artículo 4.2.2.

Carga de Servicio: Carga especificada por el código general de construcción, del cual este código forma parte (sin factores de carga).

Carga mayorada: Carga multiplicada por factores de carga apropiados, utilizada para dimensionar los miembros por el método del diseño por resistencia del código ACI-318-83.

Carga muerta: Peso muerto soportado por un miembro, tal como está definido por el código general de construcción del cual este código forma parte (sin factores de carga).

Carga Viva: Carga viva especificada por el código general de construcción del cual este código forma parte (sin factores de carga).

- Cerco:** Anillo de barra de refuerzo o alambre que encierra al refuerzo longitudinal. Véase también estribo.
- Columna:** Miembro con una relación de altura a menor dimensión lateral de 3 o más, utilizado principalmente para resistir cargas de compresión axial.
- Concreto:** Mezcla de cemento Portland o de cualquier otro cemento hidráulico, agregado fino, agregado grueso o agua, con o sin aditivos.
- Concreto estructural liviano:** Concreto que contiene agregado liviano que cumple con el Artículo 4.4.3. y tiene un peso unitario secado al aire, determinado según el "Método de ensayo para Peso Unitario de Concreto Estructural Liviano" (ASTM C 567), que no excede de 1840 Kg/m³. En esta especificación un concreto liviano sin arena natural se denomina "Concreto todo liviano" y al concreto liviano en el cual todo el agregado fino es arena de peso normal, se le denomina "Concreto liviano con arena".
- Concreto Pretensado:** Concreto reforzado en el cual se han introducido tensiones internas para reducir las tensiones potenciales de tracción en el concreto resultante de las cargas.
- Concreto Postensado:** Concreto reforzado en el cual se introducen tensiones internas para reducir las tensiones potenciales de tracción en el concreto después de endurecido.
- Concreto reforzado:** Concreto que contiene un refuerzo adecuado, pretensado o no y diseñado bajo la suposición de que los dos materiales actúan juntos para resistir las fuerzas.
- Concreto simple:** Concreto que no cumple con la definición de concreto reforzado, postensado, ni pretensado.
- Estribo:** Refuerzo utilizado para resistir tensiones de cortante y de torsión en un miembro estructural; típicamente está constituido por barras, alambres o malla soldada de alambre (liso o corrugado) doblados en forma de L, de U o rectangular, colocado perpendicularmente al refuerzo longitudinal o haciendo ángulo con él. (El término "estribos" se aplica generalmente al refuerzo lateral en miembros a flexión y el término "cercos" a los utilizados en miembros a compresión). Véase también cerco.
- Fricción por curvatura:** Fricción resultante de los dobleces o curvas en el perfil especificado del tendón de pretensado y postensado.
- Fricción por desviación:** En concreto pretensado, fricción causada por una desviación no intencionada de la vaina o conducto de pretensado con respecto al perfil especificado.
- Fuerza en el gato:** En concreto pretensado, fuerza temporal ejercida por el dispositivo que introduce tracción en los tendones de pretensado.
- Longitud de desarrollo:** Longitud del refuerzo embebido necesaria para desarrollar la resistencia de diseño del refuerzo en una sección crítica. Véase la Sección 9.3.3. del Código de ACI-318-83.
- Longitud de empotramiento:** Longitud de refuerzo embebido más allá de una sección crítica.
- Longitud de la Luz:** Véase la sección 8.7. Código ACI-318-83.

Longitud equivalente

de empotramiento: Longitud de refuerzo embebido que puede desarrollar tanta tensión como la que puede ser desarrollada por un gancho o anclaje mecánico.

Miembros compuestos

de concretos a flexión: Miembros a flexión de concreto constituidos por elementos de concreto y/o vaciados en sitio construidos en lugares separados pero interconectados de tal manera que todos los elementos responden a las cargas como una unidad.

Módulos de elasticidad: Relación de la tensión normal a la deformación unitaria correspondiente para tensiones de tracción o compresión por debajo del límite de proporcionalidad del material. Véase la Sección 8.5. Código ACI-318-83.

Muro: Elemento, por lo general vertical, utilizado para encerrar o separar espacios y como miembro estructural.

Pedestal: Miembro vertical a compresión con una relación de altura no soportada a mínima dimensión lateral promedio menor de 3.

Prefabricado de concreto: Elemento de concreto simple o reforzado, vaciado en lugar diferente al de su ubicación final en la estructura.

Pretensado: Método de pretensado en el cual se tensan los tendones antes de colocar el concreto.

Pretensión efectiva: Tensión debida al pretensado, que permanece en el concreto después de deducir todas las pérdidas calculadas, excluyendo los efectos de las cargas supuestas y del peso del miembro. Tensión que permanece en los tendones de pretensado después de que han ocurrido todas las pérdidas, incluyendo los efectos de las cargas muertas y superpuestas.

Postensado: Método de pretensado en el cual se tensan los tendones después que se ha endurecido el concreto.

Refuerzo: Material que cumple con el Artículo 4.4.5. excluyendo los tendones de pretensado y postensado a menos que se especifique lo contrario.

Refuerzo corrugado: Barras corrugadas de refuerzo, parrillas de barras, alambre corrugado, mallas soldadas de alambre liso y mallas soldadas de alambre corrugado que cumplen con el Artículo 4.4.5.

Refuerzo en espiral: Refuerzo enrollado continuamente en forma de hélice cilíndrica.

Refuerzo liso: Refuerzo que no cumple con la definición de Refuerzo Corrugado. Véase el Artículo 4.4.5.2.

Resistencia a la compresión

específica del concreto (f'_c): Resistencia a la compresión específica del concreto en Kg/cm^2 . Véase el Artículo 4.5. Cuando esta cantidad aparece bajo un radical, la raíz cuadrada afecta únicamente al valor numérico y el resultado queda en Kg/cm^2 .

Resistencia a la tracción por hendimiento:

Resistencia a la tracción de concreto determinada según "Especificaciones para agregados livianos para concreto estructural" (ASTM C-330). Véase el Artículo 4.5.1.

Resistencia de diseño: Resistencia nominal multiplicada por un factor de reducción de resistencia "0". Véase la sección 9.3. del Código de ACI-318-83.

Resistencia a la fluencia: Resistencia a la fluencia mínima especificada o punto de fluencia del refuerzo en Kg/cm².

La resistencia a la fluencia o el punto de fluencia se determinará a tracción de acuerdo con las especificaciones ASTM aplicables o con el Artículo 4.4.5. de esta especificación.

Resistencia Nominal: Resistencia de un miembro o sección transversal calculada de acuerdo con las estipulaciones y suposiciones del método de diseño por resistencia del Código ACI-318-83, antes de aplicar cualquier factor de reducción de resistencia. Véase la sección 9.3.1. del Código ACI-318-83.

Resistencia Requerida: Resistencia de un miembro o sección transversal requerida para resistir las cargas mayoradas o los momentos y fuerzas internas correspondientes en todas las combinaciones que se estipule en el Código ACI-318-83. Véase la Sección 9.1.1. del Código ACI-318-83.

Tendón: Elemento de acero, ya sea alambres, cables barra o torón que al ser tensado sirve para impartir pretensión al concreto.

Tendón adherido: Tendón de pretensado adherido al concreto sea directamente o por medio de lechada.

Tensión: Intensidad de fuerza por unidad de área.

Transferencia: Acto de transferir la tensión en los tendones de pretensado de los gatos o del lecho de pretensado al miembro de concreto.

4.4 MATERIALES

Los materiales requeridos en esta sección deben cumplir con los siguientes requisitos:

4.4.1 CEMENTOS

El cemento cumplirá una de las siguientes especificaciones para Cemento Portland:

- a. "Especificación para Cemento Portland" (SATMC-150).
- b. "Especificación para Cementos Hidráulicos de Adición" (ASTM C-595), excluyendo los tipos S y SA, cuyo fin no es ser utilizados como ingredientes cementantes principales del concreto estructural.

El cemento utilizado en la obra corresponderá a aquel con base en el cual se estableció la dosificación del concreto.

El cemento deberá llevarse al sitio de la construcción en sus envases originales y enteros y deberá almacenarse en un lugar protegido contra la intemperie. Todo cemento dañado, o endurecido, será rechazado.

4.4.2 ADITIVOS

Los aditivos que vayan a utilizarse en el concreto se someterán a la aprobación previa del Inspector y deberán usarse de acuerdo con las especificaciones y recomendaciones de la casa productora.

Deberá demostrarse, que el aditivo es capaz de mantener durante la obra, esencialmente la misma composición y comportamiento del producto utilizado para establecer la dosificación del concreto de acuerdo con el Artículo sobre la selección de las proporciones de concreto, de estas especificaciones.

No se utilizarán aditivos que contengan iones de cloruro en concreto pretensado, postensado o concreto que contengan elementos embebidos de aluminio si su uso produce una concentración perjudicial del ión cloruro en el agua de mezcla.

Los aditivos inclusores de aire cumplirán con "Especificaciones para Aditivos inclusores de Aire para Concreto" (ASTM C-260).

Los aditivos impermeabilizantes, reductores de agua, los retardadores, los acelerantes y reductores de agua cumplirán con "Especificaciones para Aditivos Químicos para Concretos" (ASTMC-494).

La ceniza volante u otras puzolanas utilizadas como aditivos cumplirán con "Especificación para Ceniza Volantes y Puzolanas Naturales Crudas o Calcinadas para uso Concreto de Cemento Portland". (ASTM C-618).

4.4.3 AGREGADOS

Los agregados para concreto cumplirán una de las siguientes especificaciones:

- a. "Especificación de Agregados Livianos para Concreto Estructural" (ASTM C-330).

Los agregados que no cumplan con estas especificaciones, pero que hayan demostrado mediante ensayos especiales o en servicio real, que producen concreto de resistencia y durabilidad adecuadas, pueden utilizarse donde lo autorice el inspector.

4.4.3.1 AGREGADOS FINOS

Los agregados finos consistirán en arena natural, arena manufacturada o una combinación de las dos. Estos serán duros, fuertes, durables y estarán limpios, libres de sustancias suaves y escamosas. La clasificación de agregados finos se ajustará a la clasificación de la ASTM C-33. Los agregados finos de hormigón se ajustarán a los requisitos de granulometría de las especificaciones ASTM C-33.

El agregado fino para mortero y lechadas será bien graduado dentro de los siguientes límites por peso, cuando se prueben de acuerdo con la ASTM C-136.

Tamiz Cernidor	% que pasa por Peso	Mortero
	Lechada	
3/8"	100	100
No. 4	100	100
No. 8	96 a 100	
No. 16	70 a 90	
No. 30	40 a 70	50
No. 50	15 a 35	
No. 100	5 a 15	

Una muestra representativa de los agregados finos, que se deseen usar, será sometida al inspector jefe para su aprobación. La muestra será acompañada

de cuatro análisis granulométricos, cada uno de estos será de muestras distintas, pero procedentes de la misma fuente que la muestra suministrada.

Cualquier embarque de agregados finos, hechos durante el progreso del trabajo, que muestra una variación mayor de veinte centímetros en el Módulo de Fineza, comparando con el de la muestra aprobada, será rechazado o según la opinión de la inspección, podrá ser aceptada, si se hacen los cambios necesarios en las preparaciones de concreto, por razones de la falta de cumplimiento con los requerimientos de esta Sección. Cualquier alza de costo incurrido por el contratista debido a estos cambios en las proporciones, serán asumidos por él.

No se permitirán en los agregados finos, la existencia de sustancias dañinas que excedan de las siguientes cantidades:

Material	Limite Permisible
Terrones de arcilla	0.5% a 1.0%
Carbón y Lignitas	0.25% a 1.0%
Materiales más finos que el tamiz No. 200	2.0% a 5.0%

Quando ello sea requerido por el inspector, los agregados finos serán examinados para determinar impurezas orgánicas (ASTM C-40) y éstas no deberán mostrar un color más oscuro que el corriente. Si el inspector requiere que los agregados finos sean sometidos a pruebas de fineza ASTM C-88, se someterán a cinco variaciones de la prueba de fineza con sulfato de sodio, conforme a los siguientes requisitos:

Limite Permisible

Pérdida de Peso	8.0 a 12%
-----------------	-----------

Los agregados finos que no cumplan con los requerimientos de la prueba, podrán ser aceptados siempre que presente la evidencia satisfactoria al inspector jefe, de que un hormigón en proporciones comparables y hecho con agregados similares de la misma fuente, ha sido expuesto a la erosión del tiempo por un período no menor de cinco (5) años sin desintegración apreciable.

4.4.3.2 AGREGADOS GRUESOS

El agregado grueso consistirá de piedra triturada, gravilla u otro material inerte que tenga características similares y que sea aprobada por el Inspector Jefe. El agregado grueso será clasificado de acuerdo con el tamaño 467 y se ajustará a los requisitos de la ASTM C-33.

Antes de comenzar la construcción, el Contratista deberá someter al Inspector Jefe, para su aprobación, una muestra del agregado grueso que él piensa utilizar y también incluirá cuatro análisis granulométricos de muestras diferentes del material, tomados de la misma fuente. Las pruebas se harán de acuerdo con el método C-33 de la ASTM. No se presentarán en los agregados gruesos sustancias dañinas que excedan de las cantidades siguientes:

(Porcentaje por Peso)	<u>Limites Permisibles</u>
	<u>Recomendado</u> <u>Máximo</u>
Fragmentos suaves 5%	2%

Carbón Lignito	¼%
1%	
Terrones de Arcilla	¼%
¼%	
Materiales más finos que el tamiz No. 200	½%
1%	

Cuando el material más fino que el tamiz No. 200 consista esencialmente de polvo, la cantidad máxima permitida podrá ser aumentada a 3/4 y 1 1/2%, respectivamente. Si el inspector requiere que los agregados gruesos sean sujetos a prueba de fineza, ASTM C-88, se sujetarán entonces a cinco alteraciones de la prueba de fineza sulfato de sodio, conforma a los siguientes requisitos:

**Límites Permisibles
(Porcentaje)**

	Recomendado	Máximo
Pérdida Promedio de Peso	12%	15%

Los agregados gruesos que no cumplen con los requerimientos de la prueba, podrán ser aceptados siempre que se presente la evidencia satisfactoria al inspector Jefe, de que un concreto de proporciones comparables, hecho de agregados similares de la misma fuente, han sido expuestos a la erosión del tiempo por un período de por lo menos 5 años, sin desintegración apreciable.

El tamaño máximo nominal del agregado grueso no será mayor de:

- (1) 1/5 de la menor dimensión entre los lados de las formaletas, ni,
- (2) 1/3 del espesor de las losas, ni,
- (3) 3/4 del espaciamiento libre mínimo entre las barras o alambres individuales de refuerzo, torones de barras o los tendones o conductos de pretensado o postensado.

Estas limitaciones pueden obviarse si, a juicio del inspector, la trabajabilidad y los métodos de compactación son tales, que el concreto puede colocarse sin dejar panales o vacíos (comejenes).

Todos los agregados serán almacenados de tal forma que evite la inclusión de materiales extraños en el Concreto. Siempre que sea necesario, se harán pruebas del contenido de humedad, por lo menos una vez cada día.

Todos los exámenes o pruebas que a juicio del inspector sean necesarios realizar para la aceptación de los agregados, serán hechos a costo del Contratista.

4.4.4 AGUA

El agua utilizada en la mezcla de concreto será potable, estará limpia y libre de cantidades perjudiciales de aceites, ácidos, alcalinos, sales, materias orgánicas u otras sustancias que puedan ser nocivas para el concreto o el refuerzo.

El agua de mezcla para el concreto pretensado, postensado o para el concreto que vaya a contener elementos embebidos de aluminio, incluyendo la porción contenida por los agregados en forma de humedad libre, no contendrá cantidades perjudiciales del ión cloruro.

No se utilizará agua impotable en el concreto a menos que se cumplan las siguientes condiciones:

- a. Que la dosificación del concreto se base en mezclas que utilicen agua de la misma fuente.
- b. Que los cubos de ensayo de mortero hechos con agua de mezcla impotable tengan resistencias a los siete (7) y a los veintiocho (28) días iguales, por lo menos, al noventa por ciento 90% de las resistencias de muestras similares hechas con agua potable. Las comparaciones de los ensayos de resistencia se harán con morteros idénticos, a excepción del agua de mezcla, preparados y ensayados de acuerdo con el "Método de ensayo para la Resistencia a la Compresión de Morteros de Cemento Hidráulico" (utilizando probetas cúbicas de dos pulgadas (2") o de cincuenta milímetros (50 mm.) (ASTM C-109).

4.4.5 REFUERZO METÁLICO

El refuerzo será corrugado, excepto que para espirales o tendones podrá utilizarse refuerzo liso, y se podrá usar refuerzo consistente en perfiles de acero estructural, tubos de acero o tuberías de acero según se especifica en estas especificaciones.

En los planos se indicará el refuerzo que vaya a ser soldado y se especificará el procedimiento de soldadura. Las especificaciones ASTM para acero, excepto la ASTM A-706, se complementarán con un informe de las propiedades del material necesarias para cumplir con los procedimientos de soldadura especificados en el "Código de Soldadura de Acero de Refuerzo" (AWS D-12.1) de la Sociedad Americana de Soldadura.

4.4.5.1 REFUERZO CORRUGADO

La resistencia a la fluencia de las distintas barras de refuerzo será lo que señalen los planos y estas especificaciones:

- a. Las barras de refuerzo corrugado, cumplirán con una de las siguientes especificaciones, exceptuando lo estipulado en el punto b. siguiente de estas especificaciones:

- (1) "Especificaciones para Barras de Acero de Lingote, Lisas y Corrugadas, para Refuerzo de Concreto".
- (2) "Especificaciones para Barras Lisas y Corrugadas de Acero de Riel para Refuerzo de Concreto" (ASTM A-616)
- (3) "Especificaciones para Barras Lisas y Corrugadas de Acero de Eje para Refuerzo de Concreto" (ASTM A-617).
- (4) "Especificaciones para Barras Corrugadas de Acero de Baja Aleación para Refuerzo de Concreto" (ASTM A-706).

- b. Las barras corrugadas de refuerzo cumplirán con las siguientes excepciones a las especificaciones ASTM que se enumeran en el punto a. de este Artículo:

- (1) Para ASTM A-615, A-616 y A-617, la resistencia a la fluencia corresponderá a la determinada en ensayos a barras de tamaño completo.
- (2) Para ASTM A-615 y A-617, los requisitos de ensayo de dobladura para todos los tamaños de barras desde el número 3 hasta el número 11, se basarán en dobleces a ciento ochenta grados (180 grados) de barras de tamaño completo alrededor de pasadores con los diámetros especificados en la Tabla No. 1 siguiente. Si van a doblarse barras # 14 o # 18 que cumplan estas especificaciones, las muestras, las de barras de tamaño completo se ensayarán a dobladura de noventa (90) grados a una temperatura mínima de 16 grados centígrados, alrededor de un pasador de diámetro igual a 9db

sin que se produzca agrietamiento de la barra. Sin embargo, si al utilizar barras #14 o #18 en la estructura que excedan los noventa grados (90 grados) las muestras se ensayarán a dobladura de ciento ochenta (180 grados) con los demás criterios idénticos a los del ensayo de noventa (90) grados.

TABLA No. 1
REQUISITOS DEL ENSAYO DE DOBLADURA

DESIGNACION DE LA BARRA	DIAMETRO DEL PASADOR PARA EL ENSAYO DE DOBLADA
#3, #4 Y #5	3.5 db
#6, #7 Y #8	5 db
#9, #10 Y #11	7 db
#9, #10 Y #11 (de grado 40)	5 db

- c. Las barras de refuerzo corrugado con resistencia a la fluencia especificada f_y mayor de 4219 Kgf/cm² pueden utilizarse siempre y cuando f_y sea la tensión correspondiente a una deformación de 0.35 por ciento (.35%) y las barras cumplan, por una parte, con una de las especificaciones ASTM enumeradas en el Punto a., incluyendo los requisitos adicionales del Punto b.

Véase la sección 9.4 del Código del ACI-318-83.

- d. Las parrillas de barras para refuerzo de concreto cumplirán con "Especificación para Parrillas Fabricadas de Barras de Acero Corrugado para Refuerzo de Concreto" (ASTM A-184).
- e. El alambre corrugado para refuerzo de concreto cumplirá con "Especificación para Alambre de Acero Corrugado para Refuerzo de Concreto" (ASTM A-496), excepto que su tamaño no será menor del D4 y que para alambre con resistencia a la fluencia especificada f_y mayor de 4219 Kgf/cm², f_y será la tensión correspondiente a una deformación de 0.35 por ciento (.35%).
- f. La malla soldada de alambre liso para refuerzo de concreto cumplirá con "Especificación para Malla Soldada de Alambre de Acero para Refuerzo de Concreto" (ASTM A-185), excepto que las intersecciones soldadas no se espaciarán más de 30.5 cm en la dirección del refuerzo principal de flexión y que para alambre con resistencia a la fluencia especificada f_y de 4219 Kgf/cm², f_y será la tensión correspondiente a una deformación de 0.35 por ciento (.35%).
- g. La malla soldada de alambre corrugado para refuerzo de concreto cumplirá con "Especificación para Malla Soldada de Alambre de Acero Corrugado para Refuerzo de Concreto" (ASTM A-497), excepto que las intersecciones soldadas no se espaciarán más de 40.6 cm en la dirección del refuerzo principal de flexión y que para alambre con resistencia a la fluencia f_y mayor de 4219 Kgf/cm², f_y será la tensión correspondiente a una deformación de 0.35 por ciento (.35%).

4.4.5.2 REFUERZO LISO

- a. Las barras lisas para refuerzo en espiral cumplirán con la especificación enumerada en el Artículo 4.4.5. 1.a. de estas especificaciones, incluyendo los requisitos adicionales del Artículo 4.4.5.1.b. de estas especificaciones.
- b. El alambre liso para refuerzo en espiral cumplirá con "Especificación para Alambre de Acero Estirado en Frío para Refuerzo de Concreto" (ASTM A-82), excepto que para alambre con resistencia a la fluencia

especificada f_y mayor de 4219 Kgf/cm², f_y será la tensión correspondiente a una deformación de 0.35 por ciento (.35%).

4.4.5.3 TENDONES DE PRETENSADO Y POSTENSADO

- a. Los alambres, torones y barras para tendones en concreto pretensado y postensado cumplirán una de las siguientes especificaciones:
 - (1) "Especificación para Alambre no Revestido Liberado de Tensiones para Concreto Pretensado" (ASTM A-421).
 - (2) "Especificación para Torones no Revestidos de 7 Alambres Liberados de Tensiones para Concreto Pretensado" (ASTM A-416).
 - (3) "Especificación para Barras no Revestidas de Acero de Alta Resistencia para Concreto Pretensado" (ASTM A-722).
- b. Los alambres, torones y barras no enumerados específicamente en ASTM A-416, A-421 o A-722 pueden utilizarse siempre y cuando cumplan con los requisitos mínimos de estas especificaciones y no tengan propiedades que los hagan menos satisfactorios que los enumerados en ASTM A-416, A-421 o A-722.

4.4.6 ALMACENAMIENTO DE MATERIALES

El cemento y los agregados se almacenarán de tal manera que se prevenga el deterioro o la intrusión de material extraño.

El refuerzo metálico entregado en la obra, en haces amarrados fuertemente y cada grupo de barras, tanto dobladas como rectas, serán el número identificador correspondiente a las planillas y diagramas. Todas las barras serán adecuadamente almacenadas, en forma ordenada, por lo menos de doce pulgadas (12") encima del suelo y mantenidas limpias y protegidas del clima, como sea dirigido por el inspector, después de la entrega al sitio de la obra.

No se utilizarán en la fabricación de concreto, ningún material deteriorado o contaminado.

4.4.7 NORMAS CITADAS EN ESTAS ESPECIFICACIONES

A continuación, se enumeran las normas de la Sociedad Americana para Ensayos y Materiales (ASTM) a las cuales se hace referencia en estas especificaciones con sus designaciones de serie, año de adopción o revisión, y se declaran parte del mismo, como si estuvieran redactadas totalmente o dentro de su texto:

- A36-81a Especificación standard para Acero Estructural.
- A53-81a Especificación standard para Tubo de Acero Soldado y Sin Costuras.
- A82-79 Especificación standard de Acero Estirado en Frio para Refuerzo de Concreto.
- A184-79 Especificación standard para Parrillas Fabricadas de Barras de Acero Corrugado para Refuerzo de Concreto.
- A242-81 Especificación standard para Acero Estructural de Baja Aleación y Alta Resistencia.
- A370-77 Métodos y definiciones standard para el Ensayo Mecánico de Productos de Acero.